工商晚報
The Kung Sheung Evening News
中華民國僑務委員會登記證台僑字第...號　中華民國內政部登記證內版台報字第...號
督印及承印：工商日報有限公司
香港灣仔分域街十八號
編輯部：二七零七零六
採訪部：二八零零八七、二七三四九二、二八二五四零
營業部：二七九三零七
廣告部：二八零七零八
社長室：二八二四五五
總編輯：二七五零五六
經理室：二七七二六一
中區辦事處：二式五四九五、二式一式三八
電報掛號二零七五　郵箱六二號
出紙兩大張售價式毫
新聞紙第一一八四三號

掃毒人員乘勝追擊

再破獲大製毒機關分支工場

現場帶走兩男一女

【本報訊】繼昨晚破獲紅磡燕湖街龐大製毒機關後，警方掃毒組人員，今日清晨又在紅磡信用街萬高花園大廈，破獲一個更龐大的製毒機關。搜出大批儀器與化學藥品，並有一磅半已製成的海洛英，價值約五萬元。兩男一女涉嫌與案有關，被帶返警署查訊。

被捕的兩男一女，其中一名男子，懷疑與燕湖街所破獲製毒機關有關，警方相信，該兩製毒機關，為同一集團的製毒機關。

掃毒組警司鄭積善在現場透露：此為掃毒組在過去十餘小時內所破獲的兩個製毒機關，亦為今年內所破獲第六、第七個製毒機關。掃毒組行動，是於昨日下午二時開始的，直至今晨四時。先後在港島柴灣、九龍紅磡及何文田，搜查九幢樓宇，其中紅磡及何文田共搜查八幢樓宇，柴灣一幢，結果破獲上述兩個製毒機關，拘獲五男一女。

掃毒組人員，昨晚九時許破獲燕湖街製毒機關後，並於今晨再突擊搜查紅磡信用街二號萬高大廈廿樓，結果，搜獲大批製毒儀器與及化學藥品，包括焊杆，不銹鋼筒，濾器嘴，嗎啡精，大梳打，膠袋包裝紙，並搜出已製成海洛英一磅半價值約五萬元。兩名中年男子及一名女子，涉嫌與案有關當場被捕。

據悉：上址戶主姓胡，搬入該處僅四日，現場分為一廳三房，設備甚為豪華，廳房均有冷氣機，掃毒組人員，分別在兩個房間衣櫃內搜出上述物品，並將屋內兩男一女帶返警署查訊。

迄至今晨，警方掃毒組人員又前往港島柴灣區搜查，在興華新村第一座十樓一個單位，搜出六罐濃強水，是用作提煉海洛英最後階段所用，但並無拘捕任何人。

毒品調查科總警司鄭積善今晨在紅磡信用街之製毒機關現場向記者表示：由昨日下午至今晨為止，警方所破獲之多處製毒機關，相信是同一個毒品集團支部：他並強調自從警方向市民呼籲如有嗅到醋酸氣味便通知警方後，毒品集團遂將「陣地」轉移往較偏僻地方，而製毒機關亦在大廈頂層，使煉毒時發出醋酸氣味被附近或上層居民發覺成份減低。

上：紅磡信用街破獲的製毒機關，掃毒組人員在房間櫃桶內搜出毒品。右：掃毒組人員將信用街所檢獲毒品及化學藥品，帶返警署（本報記者梁炳強、張伯豪攝）

下圖為掃毒組人員昨晚破獲紅磡燕湖街龐大製毒機關所檢獲的儀器與化學藥品。

左圖：涉嫌與紅磡燕湖街龐大製毒機關有關的三名男子，分別被帶返警署，圖為其中兩名被帶離現場情形。（本報記者姚漢鏘攝）

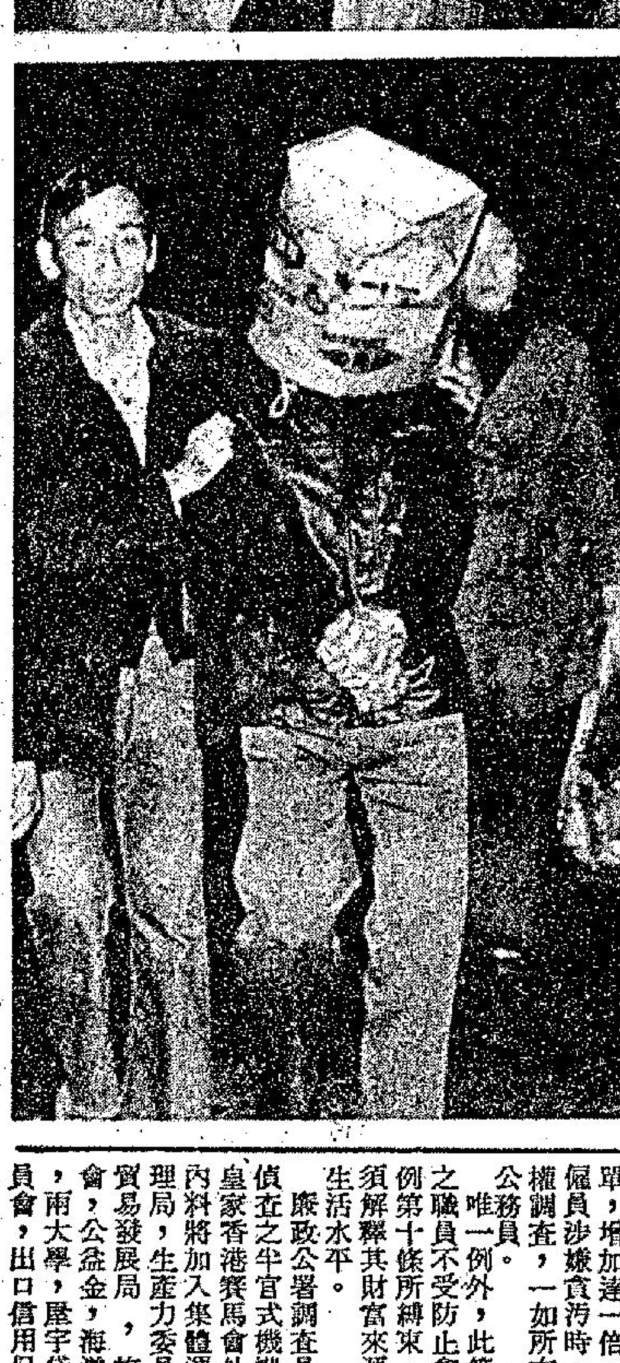

今晨破製毒機關 警方形容屬龐大

被捕三男子稍後將落案

警方掃毒組人員今晨在紅磡破獲一個龐大製毒中心，檢獲大批提煉海洛英之工具及化學藥品，並當場被捕樓之三名涉嫌男子。目前仍被警方扣留查訊，相信會在較後時間被落案檢控。

掃毒組警司摩利士今晨在現場向記者指出：此為警方自本年初以來，破獲之第六個最具規模製毒機關。而檢獲製毒儀器，亦頗為「進步」，共所提煉海洛英，純度甚高，而且每次可製一至二磅，以地區性而言，此個製毒機關可算龐大。

警方破獲此機關經過，據悉經已在過去六個星期以來，不斷作出嚴密監視，為着能夠一舉將其瓦解，故而俟候至昨晚始採取突擊行動，由掃毒組人員分成隊數，前往紅磡地區多幢樓宇單位搜查。

被搜查樓宇單位，共達七處之多，行動在昨晚九時卒告生效，掃毒組人員在紅磡燕湖街九十九號A六樓一個單位門外埋伏，守候一名男子啓門出外時，一湧而上，將其拘捕。然後將該男子押返上述樓宇，破門進入，當場拘捕另外兩名男子。

據悉：當時屋內兩名男子正在併起儀器，提煉海洛英，但為掃毒組人員猝然搜查，當場被拘。

該涉嫌煉毒中心面積約有四百餘呎，三房一廳，掃毒組人員在房內暗處搜出一桶醋酸，一套化學儀器，可作提煉海洛英之用，而漏斗、紗布及其他各類化學儀器用具，事後亦為警方人員帶署檢查存案，此外，又檢獲數磅懷疑是海洛英之物品。

至於其他六處受搜查之單位，據稱亦為掃毒組人員搜出少量毒品，但未有再拘捕任何人。

傳歹徒冒認廉署收片

【本報訊】警方反黑組之密探現正向各公寓等機構調查，因盛傳有一批歹徒，偽稱廉政公署之線人，向彼等勒索。偵探正遍查尖沙咀、油蔴地及深水埗之公寓。

據報，偽稱廉政公署綫人之歹徒，向公寓管理人勒索款項及有時且住於公寓中。

此外，人民入境事務處又警告大衆，有人偽認移民官。此等人會赴移民之家中，自稱可以改正其身份。

移民局長謂，該處無人有權力如此作為，雖然在特殊環境下移民官員會作家庭訪問，調查非法入境或逾期居留，但渠無代該處收任何費用。

最近，加拿芬道某公寓內有六人被捕，將於星期二日以假冒公務員罪被控。

又訊：政府將于週內宣佈：將賽馬會等十八間半官式團體置於廉政公署監視之下，受防止貪污條例所約束。此舉使該署所列之工作範圍內半官式團體名單，增加達一倍，如其僱員涉嫌貪污時，即有權調查，一如所有正式公務員一例。唯一例外，此等團體之職員不受防止貪污條例第十條所縛束，即無須解釋其財富來源或其生活水平。

廉政公署調查員有權偵查之半官式機構，除皇家香港賽馬會外，日內將加入集體運輸管理局，生產力委員會，貿易發展局，旅遊協會，公益金，海洋公園，兩大學，歷宇貸款委員會，出口信用保險公司，理工學院，魚及菜蔬市場等等。業已宣佈列入者包括巴士，電車，電視，無綫電台及各房屋機構。

以馬會為例，所有職工，騎師，練馬師等，如有觸犯防止貪污條例第四至第八條之嫌疑，均受調查。廉政公署人員更有權查閱其銀行戶口及其它財產。

消息來源並指出，若干向公衆提供服務之半官式機構，將來亦會列入名單之內。

小評

拆不完的木屋

前日，油蔴灣拆木屋，男女老幼卅餘人，瑟縮於寒風之下，家毀無依，後來，老弱婦孺，暫時獲收容在黃竹坑安置區。

凡是無家可歸的香港居民，政府都有責任安置，這是原則，因此，香港政府在居住問題，面臨很大的壓力。

在房屋司出版的年報中，指出有永遠拆不完的木屋。

何以有拆不完的木屋？表面上的答案，當然是可供居住的屋宇缺乏，致使窮人不能不在木屋安身。

但是，在木屋問題的背後，[illegible]些有惡勢力的人，包括霸王屋，有些地區，木屋被拆，居民被遷徙之後，不到十天八天，又出現一大批新木屋，也許比未拆之前更多。

政府可曾根查誰是這種惡勢力集團的主持人？是誰人搭霸王屋出租或者出售？

香港有拆不完的木屋，是誰蓋搭，這是待解答的問題。

共和軍聖誕禮物

女皇經常光顧百貨公司 烈性炸彈大爆炸

【倫敦廿一日路透社電】一枚炸彈今晚於最多人購買聖誕物品時間，在倫敦著名的夏洛氏百貨公司爆炸，使這所伊利沙伯女皇經常光顧的建築物，陷於火海之中。

炸彈爆炸前，警方接獲警告電話，已慌忙通知顧客，離開這間百貨公司。蘇格蘭場發言人說：除了有幾個人遭玻璃碎片割傷外，沒有人受傷。

這次襲擊行動，發生於愛爾蘭共和軍承諾於明晨開始生效的聖誕停火前夕。共和軍保証在十天內，不在北愛爾蘭和英國本島市區進行游擊活動。

倫敦市民都不理會一星期來連串的襲擊行動；在這個一年中最忙於購物的日子，倫敦西區擠滿了聖誕的顧客。該枚炸彈威力驚人，使到附近的建築物也受到震盪。炸彈是在百貨公司二樓一堆紙中爆炸的。

一名顧客說：「我們一點都不慌張。顧客疏散時的表現，有如超人，不到五分鐘，整個地方已空無一人。」

疏散的顧客都很憤怒，齊集於隔鄰的街道，凝視着百貨公司爆炸。有很多人把外衣和包裹遺留於百貨公司之內。

警方封鎖現場一帶搜索其他炸彈，這是因為愛爾蘭共和軍常以兩枚先後爆炸的炸彈，來對付警察和拯救人員：況且，打電話給「每日鏡報」提出警告的愛爾蘭口音的人曾說：總共有三枚炸彈放在夏洛氏百貨公司之內。

救護車和消防車要通過擠塞的街道，幾經辛苦才能抵達現場。該建築物冒出陣陣濃烟，但張燈結采的聖誕裝飾，在爆炸後仍然亮着。警方說：打警告電話的人是男性，帶有愛爾蘭口音，這次炸力驚人，與星期四晚在牛津街另一家著名百貨公司爆炸的炸彈差不多。

【本報綜合倫敦今晨外電報導】倫敦市民湧往百貨公司購物，準備歡度聖誕之際，最豪華的哈諾百貨公司之一的哈諾公司今日發生猛烈炸彈爆炸，隨後並發生火警，半層樓被燒毀，損失未明，但沒有任何人傷亡。

哈諾百貨公司位於倫敦高尚區武士橋區，英女王伊利沙伯以及皇室中人亦時常到該公司購物瀏覽。

據悉，事前倫敦星期日鏡報辦事處接獲一個匿名電話，謂哈諾公司二樓有三個放在旅行袋內的炸彈，警方接報立即通知該公司員工與顧客疏散，炸彈在匿名電話十分鐘後爆炸，警方未能即時獲悉疏散工作是否及時完成。

現場附近人士說，爆炸威力極為強大，鄰近整區都為之震撼。爆炸後公司內冒出濃煙，一般相信，這又是愛爾蘭共和軍的恐怖活動之一。

今日天氣預測

吹和緩驟微東至東北風，除早上初時部份時間密雲外，天晴。紅色火警訊號仍然有效。

今日最高氣溫約為攝氏二十度。上午十時，室外氣溫是攝氏十六度，濕度為百分之五十一。

豔女疑服迷幻藥 灣仔街頭演活劇

【本報訊】一名年輕女子今晨在灣仔高樂酒店門前上演脫衣追車鬧劇，引動不少途人圍觀，幸及時被警制服，送院醫治。初步懷疑該女子在較早前曾服食迷幻藥。

送院的女子名黃珍珍，廿三歲，住灣仔軒尼詩道三×七號五樓。

紙箱裸屍案縮窄偵查網

【本報訊】跑馬地「紙箱裸屍」案，至今晨發展如下：一、警方人員經連日來偵查後，已假定死者卞玉瑛遇害地點，距離紙箱發現處現場不遠，警方人員是根據紙箱發現時完好情況，及紙箱上繩痕並不太深，而作出上述假定的；同時，警方昨日並接獲消息，有人報稱在案發當日，死者卞玉瑛曾在跑鵝區一間餐廳打電話，因此警方更有理由相信死者遇害地點，在跑鵝區一帶。負責該案人員目前已將偵查範圍縮小，並再向死者生前住在該區一帶同學友好進行調查。

二、接近警方消息傳出：負責偵查該案人員，昨日曾在死者一同學家，發現一件染有血漬的衣服，該同學曾被傳訊逾半日，但其後已獲釋，警方即四出搜尋死者生前所御衣物。

三、警方目前即追尋兩名分子，該兩名男子自案發後，即未有人發現他們下落。據接近警方消息，警方人員根據連日來調查，獲知死者在近日曾對家人透露，謂有一名廿餘歲男子，曾威脅她離家私奔，至於年約卅歲男子，則平時經常在死者家中出入，認親認戚，死者對其人相當不滿，厭出言相譏。該兩名男子，自案發後，均未有人見過。

該消息來源指出，為警方人員追查年約廿歲的青年男子，住於北角鰂魚涌×利樓，以前與死者為同學，對死者頗有意思，而死者亦曾一度與彼來往，但其後則漸已疏遠。

牛性大發 壯士浴血

澳門鬥牛表演至第二場發生意外。一名鬥牛勇士不慎被狂牛抄傷。圖為受傷時連續鏡頭。右上：鬥牛勇士朱利奧被狂牛抄
右下：整個人被拋上牛背。左上：翻彈落地。左下：在地上掙扎同伴紛紛走出搶救。（本報記者呂國榮攝）

澳門鬥牛出現意外

勇士為牛抄傷 但仍演至終場

【本報訊】澳門葡萄牙式鬥牛舉行的首日，即告發生意外，鬥牛士米利奧在昨晚的第二場表演中，為牛抄傷額角，血流披面，幸其助手等及時把牛引開，終未釀成悲劇。受傷之鬥牛士亦繼續表演至終場。

在澳門舉行的葡萄牙式鬥牛由昨晚開始至明年一月十二日止，共有十一場表演，昨晚首次演出，乃作為慈善籌款，澳督李安度亦蒞臨參觀。在昨晚的五場表演中「普通鬥士」米利奧在第二場的徒步鬥牛表演中，突被牛角從背後抄起，整個人仰臥在牛背上，而該鬥牛士亦頗機警，在被抄起時即雙手緊捉牛角，一時在牛背上與牛爭持達數十秒之久，但終禁不住蠻牛之顛簸跳躍而跌落沙地。並在墜地後被牛角抄着面額，血流如注。該鬥牛士在墜地受傷後雙手抱頭俯伏地上不敢挪動，與此同時數名鬥牛助手即衝出用紅布將牛引開。米利奧方告脫離困境。

該受傷之鬥牛士在脫險後用毛巾抹去血水，旋又繼續表演，直至終場。

計薪機器竊綫 有人無端發達

【本報訊】五十五名醫務工人，列入「無端發達」之內，因計算薪津時搞亂，致多給彼等八千元。此批工人係在香港與油蔴地之精神病門診部工作，每人每月多獲二十五元津貼。

醫務處發言人解釋，青山與小欖之兩精神病院之低級人員，因與神經病人接觸，故每月可獲特別津貼四十五元。由于誤會之故，一九七三年五月起此項津貼並發給精神病門診部之低級職工員，及今年十月發現，方停止發給，由于該處正與輔政司署洽商將彼等津貼增加四十五元，故未追收多付之欵，若增加之議不獲准，方追收，不過，現已決定不要求歸還多付之欵。

咪！讓我告訴你巧製
頂好滋潤甜品
的秘訣!!!

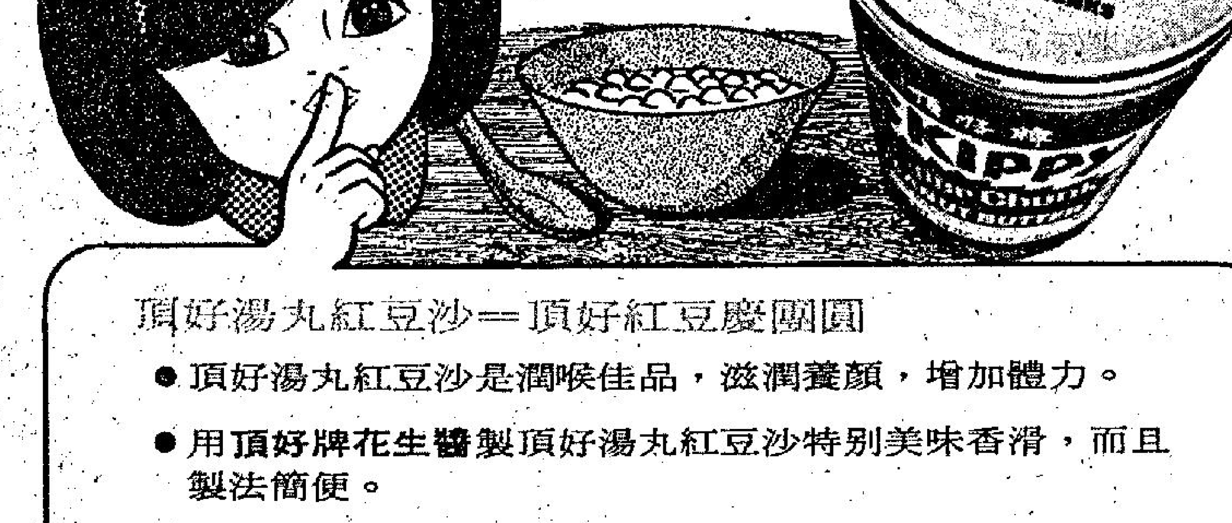

頂好湯丸紅豆沙＝頂好紅豆慶團圓

● 頂好湯丸紅豆沙是潤喉佳品，滋潤養顏，增加體力。
● 用頂好牌花生醬製頂好湯丸紅豆沙特別美味香滑，而且製法簡便。

用料：

頂好牌花生醬（粗、幼任隨意）	少許
得力素葡萄糖	一飯碗滿
糯米粉	半斤
紅豆	半斤
清水	十四飯碗

製法：
1) 用凍水將糯米粉搓至硬，再搓成湯丸。
2) 在每個湯丸中心醮少許頂好牌花生醬和適量得力素葡萄糖做餡，然後用碟把湯丸盛載好。
3) 將紅豆與水同煲約兩小時直至紅豆起沙為止。
4) 加入一飯碗得力素葡萄糖於紅豆沙中，煲至葡萄糖溶解為止。
5) 放入湯丸同煮至湯丸浮起水面，然後加上用一茶羹鷹粟粉與三茶羹清水所開成之獻，隨拌隨煮至沸便成香滑可口之頂好湯丸紅豆沙。可供六至七人食用。

總經銷：美國粟米產品有限公司
中環聯邦大厦1908-9室 電話：5-230061-5

奇華著名結婚禮餅
香港北角分行英皇道三百四十四號電話H七一九四二九
總行 旺角上海街四五八號 電話：K845196
分行 油蔴地上海街三二〇號 電話：K84901
分行 深水埗北河街一八九號 電話：K863271
分行 青山道昌華街三十五號 電話：K711612
分行 土瓜灣道七十八號E 電話：K648709

沙阿油長耶曼尼暗示
產油國可能接受延期付款購石油

【貝魯特廿一日合衆國際社電】沙特阿剌伯石油部長耶曼尼暗示產油國家可能接受耗油國以延期付款方式購買石油。

「中東經濟」雜誌今天說：耶曼尼於十二月十日在蘇黎世向一間大學發表演說時提出該項暗示。

據該雜誌引述其演詞說，關於產油國手上的盈餘資金和耗油國收支平衡情況問題的解決辦法，可由雙方會談找出。他說：產油國可能接受相當數量的購油欵項，以長期支付方式，例如先付百分之廿五，支付價款。

但耶曼尼匆促說明此不過是一項意見，并不是反映沙特阿剌伯或其他任何政府的官方立場。

他說：「此并不是反映我國或其他產油國政府的官方立場。此不過是產油國與耗油國可能想像的達成多次解決辦法之一而已。」

以昨日和今晨的時間，覽了有兩座建築輝煌石廟的阿布施比爾。他曾一遊覽位於埃及上游，富於歷史性的法魯王城勒克蘇。

由於汽油短缺，南越政府軍不像以往坐在裝甲車內巡邏，而改以牛車代步。圖示本月十九日，在西貢西北約五十哩西寧省會東邊以牛車巡邏的政府軍。（合衆國際社）

科石油部長宣佈
外資石油公司祇是優惠主顧
石油工業現已成爲國有

【科威特廿一日路透社電】科威特財政與石油部長今晚說，國家現有有效地擁有科威特石油公司，而美國石油公司和高富石油公司祇保留最優惠主顧的地位而已。

阿泰基說：「由於我們有效地擁有這整個公司，故這兩公司在合夥協議下持有的百分之四十股權是無關重要的。」

沙特阿剌伯石油部長耶萬尼突然宣佈阿剌伯國家於本年底以前，應擁有它們的工業之全部主權後的三個星期，科威特財政和石油部長阿泰基有科威特石油公司的一項儀式講話。

今晚在這公司爲尊敬長久服務僱員之儀式中致辭，阿泰基說：「兩個星期之前，我們實際上有擁有百分之四十股權的夥伴，但祇有兩日之前，他們成爲我們的主顧，藉着他們與我們之間的友好商業關係，他們與其他顧客比較，則享有最優惠的待遇而已。」

法外長抵開羅 進行四天訪問

【開羅二十一日法新社電】法國外長梭華勒基斯於星期四日抵達開羅，進行歷時四天的訪問，今天，他沿着尼羅河觀光之後便返回開羅，準備將於明日展開正式會談。

他亦將於明天在開羅簽訂一項保障投資協定。

一般揣測，這位法國十八年來第一個到開羅訪問的外長，將與埃及總統沙達編排訪問巴黎的日期。

梭華勒基斯將於明天與埃及總理希格齊，外長法美和阿剌伯聯盟秘書長雷亞德，進行會談。今晚，梭華勒基斯在法國駐開羅大使館設宴，款待法美。

梭華勒基斯於今晨遊

法總理抵伊朗商討百億美元經濟計劃

【德黑蘭二十一日法新社電】法國總理席拉克今天抵達德黑蘭，作爲時三天的官式訪問。他曾與伊朗總理何維達兩度舉行會議。

一般預料席拉克於逗留伊朗期間，將研究若干可能進行的經濟計劃。若干人士曾說：這些經濟計劃可能涉及估計達一百億美元的欵項。不過，未必全部的經濟計劃都會被接納的。

法國工業部長狄奧蘭盧和外交部次長戴斯杜馬亦有參加今天席拉克的第二次會議。

較早時，狄奧蘭盧曾與伊朗的工業部長拉支馬伯特會面。

席拉克於今午亦與伊朗國王，王后和何維達一同主持在德黑蘭舉行的國際藝術展覽會開幕儀式。

本星期初，消息靈通人士在德黑蘭說：現時正在研究的可能性計劃，包括有法國在伊朗興建一座核子發電廠，一間石油化工廠，一間煉鋼廠，一間汽車製造廠以及房屋，并使伊朗的鐵路電氣化和採用法國彩色電視系統。

這些人士說：預料在席拉克的會談中，外交政策并不佔有重要的地位，因爲兩國的立場并無分歧之處。

歐共高層籌備會議結束
中共問題絕口不提
成立委會安排會議

【匈牙利·布達佩斯二十一日路透社電】歐洲共黨的高級黨官員們今天似乎融洽地結束了籌備一項高層會議的三天會談，他們對於爭喋不休的中共問題和可能舉行一次世界共黨大會等事，絕口不提。

義大利一位高級代表說：有代表出席的二十八國共黨全部感到滿意，他們遵循一項「君子協定」，不要使造成不和的問題出現於議程之上。

義大利改革派共黨的國際部首腦塞治對記者說：這次會議流露出各黨現時承認了「異中求同」是最好的方法。

一份公報說：各代表同意成立一個由各黨參加的起草委員會，來爲共黨領袖會議準備各項文件，這次會議計劃於明年的上半年在東柏林舉行。

圖示倫敦爵士橋的著名夏洛氏百貨商店於本月廿一日被炸後的情景。

奧地利冰島雪崩 十七人被雪活埋

【美聯社廿一日綜合報導】在廿四小時內，奧地利和冰島先後發生雪崩，已有十七人喪生，但兩國官員都預料死亡數字續有增加。

星期六日，奧地利基斯標克爾五千四百二十八呎高的滿伞堪山，發生雪崩，有八名滑雪者喪生。當局說：相信還有三名滑雪者埋藏在數以噸計的冰雪和石塊下。

三百名志願工作人員，在二十呎高的雪堆中發掘，設法把他們救出。警方說：雪堆於下午在著名的基斯標克爾多季娛樂勝地附近的山嶺滾下，約把十二名滑雪者掃開；而在上奧地利首府林茲滑雪的一男一女，則安然脫離險境。他們祇受到輕傷，已送入醫院療治。另有八人則罹難。

在強風吹襲和相當暖的氣溫下，大雪紛飛，是這次奧地利愛爾卑斯山雪崩的成因。

另外星期五日在冰島納斯高斯之及東岸漁區發生的雪崩，已使九人喪生，並對該市的魚廠、凍房和其他地方，造成嚴重損毀。

有三人仍然失踪，生還者正在災區搜索他們。當局又禁止飛機在沿岸城市飛過，恐防聲音會造成另一次的雪崩。

今年國民所得 平均七百美元

【本報台北訊】政府有關機關表示：今年我國國民所得，平均每人可以達到美金七百元，如按過去一般認定標準，我國已從「開發中國家」進入「已開發國家」。

統計資料指出，過去十年，我國經濟成長率平均約爲百分之十，去年達到百分之十二點三，今年上半年爲百分之六點五。下半年預計成長較爲遲緩，但估計全年國民所得每人仍可達美金七百元，折合新台幣二萬六千六百元，一九七一年平均每人所得爲新台幣一萬三千一百六十八元，一九七二年新台幣一萬五千零一元，一九七三年新台幣一萬七千八百五十五元。

有關單位指出，今後的經濟成長以極保守的百分之七計算，則十年以後，國民生產毛額是現在的二倍，廿年以後是現在的四倍，到那時國民所得每人可達美金三千元。

過去一般認定的標準，每人平均年所得達美金五百元即屬已開發國家，往年我國均未達此標準，去年每人平均所得約爲美金四百七十元，今年因經濟持續成長，國民生產毛額提高，國民所得跟着增加，每人平均所得可達美金七百元。

美選出今年十大新聞
水門案居首位
次爲經濟衰退

【紐約廿一日美聯社電】導致尼克遜辭職和福特總統就任的水門醜聞事件已爲美國報人投票選爲一九七四年的最大新聞。

在美國各報編輯和電視台與電台的新聞採訪主任等一年一度的意見測驗中，他們把其它與水門案有關的三件事列入本年十大新聞之內。這三件大事是福特赦免前總統尼克遜，在十一月選舉中民主黨獲得全面勝利及洛克菲勒之提名爲副總統。

除水門醜聞外，他們選擇的十大新聞之次序是：

㈠經濟——通貨膨脹超出百分之十，商業於本年一月開始退縮而於今秋變成不景。㈢能源危機。㈣綁架柏德西亞赫斯特，而她隨後轉變成爲綁架她的游擊隊之成員。㈤福特於九月八日，無條件和完全赦免尼克遜。㈥在十一月中期選舉中民主黨全面勝利。㈦國務卿基辛格對謀求中東和平協議所作出的外交上努力。㈧福特以有條件寬赦越戰期中逃避兵役者和逃兵。㈨塞浦路斯之突發事件，因希臘贊助反對總統馬卡里奧斯的政變而導致土耳其進侵該島及希臘軍政府之倒台。㈩福特的提名洛克菲勒爲副總統。

狄斯尼樂園被敲搾
勒索三百萬元鉅款
一男漢在取款時被捕

【加州聖巴巴拉廿一日美聯社電】當局宣稱：一名二十四歲的男子於星期六被拘捕，因而粉碎了一項向加州安那罕「狄斯尼樂園」以及佛羅里達州奧蘭多的「狄斯尼世界」勒搾三百萬美元的陰謀。

警方及「聯邦調查局」聲稱：該男子恐嚇要在遊樂場內引爆七枚炸彈。

警方謂：格雷·赫斯勒一直暫時旅居此間一處汽車酒店。當他檢起一個認爲是藏有半數贖金的盒子時，即遭拘捕。他已被落案，罪名是向商界勒搾。

福特召集經濟顧問
擬定經濟政策
洛克斐勒亦有出席

【華盛頓廿一日路透社電】福特總統今日召入他的高級經濟顧問，來聽取他們對於他在抑制通貨膨脹和經濟衰退行動中所選擇的對策之意見。

這一次會議是當政府受到日漸增加的壓力來減稅以期刺激經濟之時舉行。

參加這次總統與其經濟政策委員會的會議者是上星期四宣誓就職的副總統洛克菲勒。

在這經濟會議之後，福特已編排與洛克菲勒進一步會商。洛氏在國內政策方面擔當重要但未特別指定的職務。

較早時候，福特會見五位共和黨參議員，接受他們的一份條陳，其內容建議強制的能源節省措施及成立一個十億元緊急基金救濟失業之人。

這一份經濟事務的條陳已於本月較早時爲參議院共和黨議員會議通過。率領這參議員前往白宮者是參議員陶華。

【聯合國廿一日美聯社電】美國國務卿基辛格今日說：他深信步向中東和平之路將有進展。

基辛格於共分別和聯合國秘書長華德謙及適才結束的聯合國大會主席鮑特佛力加會談後講話。

他拒絕評論埃及總統沙達表示在某種情形下願意承認以色列疆界的聲明，亦不欲評論以色列總理拉賓表示「隨時隨地」願和沙達談判的談話。

基辛格說：他需要先看到他們的談話全文，但補充說：「我們繼續試圖在談判中帶來更多進步，因此，我們歡迎任何由雙方發出的和解聲明，我們仍然希望這和平談判能夠作出進步，而我們相信談判將有進步的。」

基辛格與華德謙會談約一小時，隨後又與鮑特佛力加談商約一小時半。

西班牙聖誕彩票鉅獎
頭獎逾二千萬美元
數以千計國民共享

【馬德里廿一日合衆社電】數以千計的西班牙人，星期六同獲得全國性的聖誕節彩票首獎——世界上獎金最豐富的彩票，分享二千六百萬美元。

另外數以萬計的人，亦獲派彩其他幸運號碼的獎金。派彩總額達一億五千九百萬美元的新紀錄。

當局聲稱：今年的頭獎，是近年來分配最平均的一次。獲獎彩票的持有人，分佈於八個省份——由西北部的加里西亞山區，越過乾旱的中部平原，至到東北部的工業發達的卡塔隆尼區。

這種每週舉行一次的彩票，是於一七六三年由國王卡羅斯三世發起成立的，目的替國庫增加額外收入。而聖誕節一期的彩票，更成爲西班牙人的習俗。

教宗保祿六世將於本年聖誕前夕一項特別儀式當中，用一把精美的銀鎚（左圖），擊開聖彼德教堂一度密封的門。銀鎚重三點七磅，鎚柄鑲以金幣，又造成一些凹陷，以便能緊握鎚子。右圖是匈牙利出生的銀匠阿美利高·鐸，正爲銀鎚作最後修飾。

小孩與狗愛 THE TWO FACES OF LOVE
佳節佳片 今天五場獻映
翡翠 娛樂 荷李活 黃金 亞洲 好景 明月 永華 福星 觀塘 元朗 加入油蔴地
大人要帶兒童來看！全家老幼都要來看！
電視紅星 何守信 人意！
天才童星 徐家霖 神童天真！
神犬 狄虎 無邪！
領銜主演 舉動認真有趣 遭遇令人同情
神犬善解
導演 林國翔 程剛
愛，表現出父子親情！歌，唱出心中的積蘊！
陳美齡 金漢 金峯 領銜主演
優待學生 凡持有學生證之在學兒童，得享優待：荷李活，翡翠，黃金，娛樂四院每票三元。其他各院每票二元五角。
暨邵氏全體紅星合力演出

海豚妙破間諜網 THE DAY OF THE DOLPHIN
皇后 麗聲 皇都 聯邦 今天五場獻映
影評好 觀衆都話睇 趣味！傳奇！
主演 「巴頓」影帝 「鐵血將軍」金像 佐治史葛
「畢業生」金像大導演 米克尼高斯 創新傑作！用足千萬金元！攝製歷時兩載！
會講話懂人性：海豚首現銀幕
海豚與人講話 奇！ 海豚戀愛真相 趣！
海豚會說懂性做間諜 炸爆 講人！間！諜！
大人細路都鍾意

銀色鼠隊·又一賣獻 歡樂假期開心集 聖誕最佳獻禮
麗都 國華 民樂 寶石 北河 英華 恒星 太安 龍華 柴灣 觀塘 福星 光華 寶華 澳門 麗都
輿論好評
張冲 滿
胡錦 陳浩 領銜主演

聖誕 新年 最佳禮品
陶瓷三星 珊瑚飾物 雲石製品 牛角製品 台玉飾物 仿古銅器 玻璃屏風 精美花瓶 仿玉花樹
新年饋贈 倍增情趣
台灣民生物產有限公司：九龍總店：營業時間：上午十時至下午七時 旺角分店：營業時間：上午十時半至下午九時半 灣仔分店及北角分店：營業時間：上午十時至下午九時

工商晚報 分類廣告 銷數廣 效力大 收費廉
每段 大字四個 小字卅四個 每天三元 上期收費 不折不扣
凡涉及法律性廣告，請携同身份証來本報辦理刊登手續。
洽刊處
（一）中區辦事處利源東街八號地下 電話：二式五四九五·二二式壹式三八
（二）灣仔分域街十八號本報廣告部 電話：二九三零七·二八零七零八
（三）彌敦道壹零零號東英大廈式零壹室生記租務處
（四）旺角荔枝角道二十二號東興大廈生記租務處
（五）油蔴地上海街三壹九號
（六）九龍城周生生珠寶金行有限公司（太子道四三二號）
（七）青山道周生生珠寶金行有限公司（青山道三二六號）
（八）油蔴地周生生珠寶金行有限公司（彌敦道二二一號）
（九）旺角周生生珠寶金行有限公司（彌敦道七〇七號）
（十）深水埗周生生珠寶金行有限公司（大埔道四七號）
（十一）佐敦道周生生珠寶金行有限公司（佐敦道卅七號L）
（十二）紅磡周生生珠寶金行有限公司（蕪湖街九九號）
（十三）荃灣周生生珠寶金行有限公司（荃灣青山道一九九五號C）
（十四）元朗周生生珠寶金行有限公司（元朗青山道八七號）

商業
中聯搬運公司 專門搬屋 香港H-627922 628973 九龍K-333560 333532 新界荃灣K-632345 628647

大好消息
聖誕優待顧客彩色放大帥士咭八毫其它冲放八折計凡冲放菲林奉送精美相簿請到紅磡湖光街叁號鳳儀閣十四樓十叁座中心冲印·

簽證 特快 美加歐洲
本公司專代辦赴星馬泰日台澳洲美加旅遊移民簽證輔導學生往海外升學世界各地平價機票指導一切手續去年經辦理成行者逹數千人12年經驗歡迎查詢及委託萬豐旅運有限公司中環德輔道中173號先施大厦1211—1212室H445027—9

招生
德誠烹飪學院
名師教授適合出國保證速成學費最平
粵菜 燒烤 點心 油器 打麵 豆腐 西餅 麵飽 西餐 薄餅 糖果 蛋卷
旺角彌敦道554號十式樓索章簡即寄
新型冷氣課室電話K 849248

招生
掌相基本班
歐亞掌相命理學院招基本班學員授時西學紋相法封理二晚開業隨時來學青間任擇每周授課包次四月畢業索章中山道壹一八開前座一至五時K七〇九六六八院長百圖台敎授王道眞龍再吟

立案 香港商科語言書院
英文拼音·日文法文·中英打字·廣告裝飾班
英語會話·德文國語·電腦打孔·裁剪珠算班
簿記速記·GCE英文·CIF班·TOEFL
正校彌敦道607號新興大厦三樓電K858440
二校彌敦道503廖創興銀行大厦5樓電K859364
三校彌敦道687號嘉禾大厦三樓電K945747

招租
大單邊舖 平租免按金
近新旺角碼頭有自由閣裝修鐵閘可分多間舖位合包或自用·電話K三〇一四七六洽

租售
吉舖租售
大道東一〇六號地下連大閣千餘呎租售均可有意星期二四六下午四至六時到洽

醫藥
蟲
（廿四小時盡將腸內蟲患驅除）
毛文福旺角彌敦道579二樓帶蟲檢驗立即知道

善補靈藥
老牌妙藥 遐邇知名
外施 強壯堅體·固本培元 有不可思議之效
各處有售

恤苦憐貧 給他們幫助 給他們希望 請捐公益金

立止腸胃久痛
胃
肝胃氣痛 腸胃風痛 腸胃潰瘍 胃酸過多 胃脹不下 消化不良 飽作痛 饑作痛 反胃作嘔
以上各症醫治 五十元愈後收費
注意：請帶身份證來 診所：大埔道四一七號南都大厦四樓近南昌街口·按3字·上午九時至晚八時·電油站對面
腸胃病不復發

立刻定喘止咳永不復發
喘 咳 哮喘 久咳
扯氣促 頑固氣喘 久年咳嗽 呼吸困難 日夜咳嗽 痰涎壅塞 胸背疼痛 喉嚨聲嘶

永不復發·即時止痛
風濕
筋骨走痛 關節痠痛 腰背疼痛 四肢麻痺 ……
四代祖傳 四十年經驗 日本醫術 極效丹·電針 黎德民醫師

印度神油
男性專用·妙不可言
英國政府註冊 香港政府註冊 註冊商標

宣傳花招近麻木

銀色手記　夏雪

等於「商品」的電影，推出時自需要宣傳，但宣傳的花招，已到了使觀衆麻木的程度。

謝賢說，招待看午夜場，是他首創的（按：不敢肯定是不是正確的），而午夜場的宣傳，現在顯然沒有多大作用。

請一批明星看午夜場，在現場方面，是想引起觀衆的興趣，擠着去看明星，使場面熱鬧，同時攝記的鎂光燈閃呀閃的，第二天報上又多了一批宣傳的圖片文字，增加了聲勢。

不過，明星看得多了，每一次來來去去都是那一批人，個個熟口熟面，已經消失了刺激或神秘感，徒使戲院大堂堆滿了看熱鬧的閒人，實際對票房沒有什麼幫助。

而且，午夜場之後，片主例必招待消夜一番，再加上自己掏腰包買戲票，廣告費等等一筆開[illegible]，片主吃消夜時對着捧場友好，惟有強顏歡笑哩！

此外，為宣傳而上電視，舉辦什麼遊戲、徵文、徵聯等等綽頭，亦已太多太濫，觀衆不是傻瓜，若片子本身質素差，這些宣傳勞而無功吧了！

亦有人借結婚作宣傳，在文字上大加渲染，好像他們一宣佈結婚，觀衆便一定要去看他們的戲似的。其實，結婚是他們兩人的事，與觀衆無關，與片子無關，這種「結婚」宣傳綽頭，可憐亦復可笑！

更有一招最惡毒的宣傳，是借題目「砌低別人抬高自己」！明明目的是為自己上映或將映的片子宣傳，卻大做文章把人家說得一文不值，用心之卑鄙，實在不足為法。

攪電影宣傳的朋友，都認為這是一項最吃力不討好的工作。片子不賣座，似乎責任全在宣傳身上。曾有一個簡劇小生，因票房失敗，卻不檢討片子失敗原因，竟向老闆「告狀」，歸咎宣傳，作為一個電影工作者抱如此態度，他還會有什麼前途呢？

羅拔烈福演技達高峯

圖為「大亨小傳」裏的羅拔烈福與美雅花露。

羅拔烈福引起本港影迷的注意，是在八年前上映的「蓬門綺夢」裏。那時他還排名在女主角妮妲梨活之下，可是他的外型和演技，都顯示他並非凡物。

就是在「蓬門綺夢」這片裏，他搶盡了妮妲梨活的鏡頭。幾年之後，他與保羅紐曼第一次合作，在「神槍手與智多星」裏，他的出色的演技，又與保羅紐曼並駕齊驅。他第二次與保羅紐曼合演「老千計狀元才」相形之下，他的演技更光芒奪目。可是他的最新作品「大亨小傳」一出大家才一致公認他的演技已達到了最高峯。

「大亨小傳」是美國近代著名小說作家費滋傑羅的作品。這部小說反映了美國二十年代精神和生活方式。「大亨小傳」講的是一個家財百萬的長島神秘大亨蓋斯比企圖以金錢買回他與一個女子黛西多年前的愛情。他這個希望當然最終歸於幻滅。

在開拍「大亨小傳」之前，導演積克萊頓（金屋淚的導演）第一件最重要的工作就是決定飾演蓋斯比的人選。可是當他在倫敦的機場和羅拔烈福匆匆一談，他便選定羅拔了。克萊頓說：「他絕對是飾演蓋斯比的理想人選。片裏的蓋斯比是一個敢作敢為有決心有毅力的人，可惜的是他把他的一切力量和天才都用於一個女人黛西的身上，而她卻是屬於他永遠不得其門而入的階級。」

克萊頓的選中羅拔烈福，是聰明的。羅拔烈福和劇中人蓋斯比具有許多相似的地方。像蓋斯比一樣，羅拔烈福是孤獨的。關於劇中人蓋斯比，羅拔烈福說：「他是富有的，但他也是孤獨的。別的人認為他生活於一個永不會回來的過去。他有財有勢也有愛情，但沒有了解他。即使對他最接近的人，也覺得他神秘莫測。」

美片商購鐵三角片

明星與我　佐蓮

在謝賢、甄珍夫婦飛韓國拍片之前，謝賢做了一單大生意，一位由美國來的戲院商代表，以高價購買了謝氏公司出品的兩部新片的版權。

這兩部新片，一部是以「鐵三角」陣容攝製的及曾在亞洲影展得獎的「多戀」，另一部是「盲女驚魂」。前者由謝賢執導，甄珍、謝賢、鄧光榮主演，本港已排定在一九七五新年期間上映。後者由丁善璽執導，甄珍、謝賢等主演，目前仍在拍攝中。

負責來港購買「謝氏」兩新片板權的，是一位美國華僑，紐約新聲戲院的主持人，他是由姜中平介紹給謝賢認識的，據這位代表說，謝賢甄珍的影片在美國東西岸的華人埠都非常受歡迎，加拿大華僑亦是甄珍的擁護者，凡是甄珍謝賢的影片，在美洲發行，多數可賺大錢，如果再加上鄧光榮，則再多一重保証。

這位美院商代表又表示，他非常希望謝賢夫婦最近能夠撥出時間到美洲遊玩一次，順便隨片登台與華僑觀衆相見，相信一信可以令到美、加華埠僑衆哄動起來。

最近曾傳說謝賢甄珍會去美國拍片，消息來源，可能就由於這位華僑片商的一番邀請遊美的話，其實謝賢夫婦最近沒有打算過赴美拍戲。

目前謝賢甄珍在韓國拍片，據日昨來電張沖說，原定聖誕趕回香港之計劃已難實現，看拍片的進度，大約要到今年底或明年初才能完成，他在電中又一再拜託張沖對「多戀」上映的宣傳事宜多作幫忙。對於把弟的囑託，張沖自是義不容辭，何況他最近攪他自己的「運財童子小祖宗」宣傳已搞熟了手，而且大有成績，上映以來，戲院天天滿座，這使他對宣傳工作增加了信心，再為「多戀」經紀其事，已是熟經就熟。由於「運財童子」收得，張沖「大破慳囊」，連日請朋友吃晚飯，大有「禾熟不怕鼠耗」之慨。

瘋狂片創賣座奇跡

有人說，今年暑假的賣座奇跡，不是「驅魔人」，也不是「巴比龍」，也不是「老千計狀元才」，因為這三大的來頭，早已收先聲奪人之效；令人意想不到的是一部毫無大卡士的「瘋狂尋寶」，竟然以逾映逾旺的形勢，收了百多萬，更難得的是：全港中西影評大為讚賞。

這個意外收穫，使泛亞公司再接再勵，在歐美精選類似的影片，被點為聖誕節戲碼的「瘋狂賊世界」，便是其中最佳的一部。為了要使觀衆在佳節期間可以一家大小同在戲院內共享歡樂，泛亞不惜人力物力，把該片提前飛運抵港，拷貝已在數天前交貨。

「瘋狂賊世界」正如「瘋狂尋寶」一樣，沒有大卡士，除了佐治希路頓外，其它的演員都是不為港人熟識的歐洲明星，但演來恰如其份，甚案工夫十足。但本片全部以鬼馬、熱鬥動作為主，應該更合本地人士口味。

在美國，「瘋狂賊世界」已經受到重視，著名影評人賓蓮基露說它是自「瘋狂世界」以來最佳的動作喜劇。

圖為「瘋狂賊世界」片中一肥一瘦的基利士荷達及佐治希路頓合作捉弄歹徒的一幕。

淺彈輕唱

丹鳳

陳寶珠偕同港待產

陳寶珠偕夫婿由美返港待產。同時把夫婿介紹與親友晤面。

「是日喜酌，翌日齋」，可以實行慳水慳力之作了。

台禁六部國片上映

六部港台製的國片，去月在台遭禁映，包括邵氏的「醜聞」與「面具」。

天天有醜聞，人人假面具，祇有在香港，才可以通行無阻呀。

丁善璽三不看

導演丁善璽，近來忙不開交，表示過着「三不看」生活。一不能看書，二不能看親戚朋友，三不能看妻兒。

作為一個導演，祇要「看電影」，豈不是很夠嗎。

大江奮鬥到底 甘保同病相憐

對香港一個有鼓勵向上意義的人集配音片集「錦綉前程」今天下午五時五分又在麗的中文台播出，故事的名稱是「奮鬥到底」，敘述大江做事的清潔社，接到一批大生意，同時也接到母親病重的電報，洪介川促大江回北海道。大江到了車站在上車之前打電話問及臨時工人情形，原來工人全部沒有來，於是馬上趕回公司，才知是馬超壽計。於是找馬超理論，最後赤垣同情大江苦心，再投回洪介川清潔社。

今晚麗的電視另一精采配音片集是「亡命天涯」，青年巴隆涉嫌犯了謀殺罪，被解押到州立法院審訊，而押解車的司機剛巧是亡命天涯的甘保醫生，由於同病相憐，所以在路上甘保設法替他辯護，但後來卻發現巴隆是真正的謀殺犯。這樣劇情就更變為奇柔突出。欲知究竟，可在今夜十二時四十分收看麗的中文台。

「冬戀」中的鄧光榮和甄珍。

娛樂圈

影壇近事

鄧光榮寧做演員 王愛明胡楓拍檔

鄧光榮昨赴台拍片，而他的新片「多戀」上映在即，他與王愛明、胡楓聯袂主持一次「多戀」的記者招待會，報告該片的拍攝經過情形和他們的近況，亦藉此和新聞界友好，聯絡感情。

對「多戀」鄧光榮是十分重視的，因為這是他佔三分一股本的影片，自從拍「亡命浪子」後，鄧光榮認為自資拍片很辛苦，因此決定還是以作演員為主，但這一部卻有所不同，是他和甄珍、謝賢三人的鐵三角影片，他們認為鐵三角和別人賺了不少錢，也該拍一部是為自己荷包而努力的，而拍過這部「多戀」後，他們的鐵三角亦暫告解體，重新合作又不知要等到幾時了。

鄧光榮日昨往捧他鼠兄弟影片「運財童子小祖宗」首映的場，他透露為做「多戀」的宣傳工作，已拖至最遲才赴台灣，日昨李行來了最後通牒式的電話，催他快速報到。

王愛明與胡楓則是應邀參加「多戀」演出的，他們都有很重的戲份，其中王愛明演舞女，對她是一項新嘗試。

雪地冒險祇為尋金

差利冒險爬上雪山，經過一條崎嶇的小徑，驚險百出，祇是為了尋金，此為差利早期製的諧片「尋金熱」內的一鏡頭。

黃蘭提前簽嘉禾 朱牧是貼士專家

[illegible]與柯俊雄、池玲子與田俊等主演的「心魔」推出午夜場[illegible]新聞界的朋友捧捧場，另一方面，即談及她與嘉禾的合約問題。

黃蘭來港之初，與嘉禾簽了一年四部的合約，如今，已經拍了的，有「心魔」與「驅魔女」，即將開拍的，有「大千世界」與「吸血殭屍與驅魔人」。換而言之，嘉禾與她所簽的合約上一年所拍的影片數目，相信在七個月內，便可全部拍完了。換而言之，今年黃蘭一定會超過原有的影片數目，而超過的影片，嘉禾將給予她比現在更高的薪酬。

有消息稱：嘉禾將與黃蘭提前續約，目前已在談及續約條件。

這位來自寶島的肉彈，演技不俗，而且又肯為了藝術而作有限度的犧牲。

朱牧執導的「吸血殭屍與驅魔人」今（廿二）日開鏡。由於這部片需要一些特製的面具，所以，朱牧日來，不[illegible]殭屍與驅魔人的面具[illegible]為了新片即將開拍，朱牧的心情緊張得不得了，也忙的要命，最近幾天，竟告失眠。

不過，自從拍了一部「花飛滿城春」後，朱牧的運氣，一直都是非常好的，尤其是在馬場，更加得意，幾乎是每場或多或少的，都贏一些錢。

朱牧由於在馬場，經常在收錢處出現，大家都把他當作是貼士專家，每次賽馬日的上午，朱牧家裡的電話，都響個不停。

為了這，朱牧感到很煩惱，因為，說得準，下一次必然再來，說得不準，那麼，會被人埋怨，說他故意害人，但是，如果有朋友問到，不告訴他們又不好，故此，跑馬那一天的早上，朱牧不敢接聽電話的。

風濕就快可醫治了

[illegible]，風濕是一種沒有的疾病，但是此疾每年使英國損失二億鎊。風濕可以襲擊任何部位，頸項、背部、胸膛、肩膀或四肢，它的襲擊來得突然及是有警覺的，除了明白這就是風濕打擊之後，醫生對此病知道得很少。約有七十種狀況是可以被稱為是風濕症的。

在英國五十人即有四十九人可能至少被風濕襲擊一次，除了兒童時代患的風濕熱，會引起併發病之外，風濕是沒有危險的。不過有了風濕是極為不舒服，例如時令人驚惶起來，會突然加纖維肌發炎，會突然加劇使胸部及肋骨疼痛不已。緊張的患者可能以纖維發炎是纖維組織為是肺部或甚至是心臟病的炎病。

另一種使人驚慌的是腰痛，亦是突然襲擊，使下背部有劇痛，一部份患者以為是腎臟出了毛病，腰痛是肌肉發炎。風濕狀況又影響人的筋肌，手筋部及神經，但是最慘的風濕是在關節，開始時是輕痛，後來是關節之間互相磨擦也痛不可耐了，成為風濕關節炎，其後骨向外生長，形成了紅腫，輕輕地舉一下也痛不可耐。

誰也不知道風濕骨節炎的起因，因為此種討厭的疾患，襲擊一切歲數的人。拳師亨利谷巴因此而延遲了一九六九年的一次出台的賽事，因為他的膝部受風濕的打擊，這個身型魁梧的人也吃不消，站不起來。冠軍馬術專家柏史米地在一九六六年被迫放棄參加出賽，因為腎部的肌肉炎，使他不能騎在馬背上。

十八歲的法魯王杜坦卡曼醫部痛楚，他是坐骨發炎，三千二百年前他逝世時，也未治好這一個頑疾，迄今我們亦未能治癒風濕病。

目前能夠對付風濕病祇有用正病藥，其他的藥物實在值得懷疑，給風濕病的病者服的藥最普遍是阿司匹靈。天氣和暖對病者有利，天冷是對他們的打擊，最為不利，如果潮濕的天氣，雖然溫暖也是使病人痛苦的。

大多數醫生相信氣候並不引起風濕，祇是使這毛病更加麻煩而已，凡是在氣候轉變時，有風濕痛的人，都覺得更加痛苦的就是這原因，惡劣氣候使狀況加劇罷了。

有些比較嚴重的風濕關節炎，要施手術來使患者解除痛苦，上述的柏史米因為臀骨風濕痛，被迫施手術，他開刀更換了一個人造的關節，過了數月，又能夠騎了。醫生現在又可以施人造的膝關節，來補救風濕關節炎的毛病。

因為手部風濕而癱瘓的人，現在用塑膠指狀關節的補救方法，使手部恢復正常的運用，醫學家現在發現如果人的身體受不尋常的壓力及緊張，就會使過份工作的身體部份的關節發生變化，例如礦工的關節與足球員的腳關節，都是特出的例子。

英國列特大學進行的研究將會有相當明白的結果，他們以大學的足球隊員為對象，發現在關節增加緊張與壓力，導致關節的韌帶液變厚變粗，研究家現時將新的液體注射在內，看它的結果如何。此刻要說是它可以使油質變化，有阻於治療骨髓炎，仍為時太早。

當這個防得打破了的時候，將是數千人的喜訊，他們曾因為風濕的痛楚而不能返工，風濕病能治好了，也是經濟上的好消息呢，使人們的工作時不會再受損失了。（小兵）

聖誕節怪風俗

聖誕節來臨了，我們用開派對及吃聖誕大餐，來慶祝這一個佳節，數千年來都是如此，其實在這一個快樂的節日，還有若干奇怪的傳統風俗，現在已是不流行了的，談起來是頗饒趣味的。

在古代的羅馬時代，十二月廿五日是慶祝「不可征服」的太陽的生日，由十二月十七日起已有熱鬧的慶祝，一直到相當於新年的慶祝。在北歐的人，同時舉行感謝奧甸神及太陽神，不純粹是慶祝聖誕的，在早年的基督教是強烈反對這些屬於異教徒的習俗，終於他們也認為如果不能打敗他們祇好追隨這種風俗了。因而到了四世紀，他們把十二月廿五日，訂為基督正式誕生日，其實沒有人真正知道基督真正的出生日是那一天的。

聖誕是宗教習俗與異教徒的迷信的混合。例如在英國的約克郡杜士柏萊，十二月廿四日教堂就鐘聲大鳴，自從基督誕生即是如此，因為他們也認為是魔鬼離開了地球，去建立它們的地獄。在阿森佛葛特地方，還有一個更古老及認真的聖誕習俗，女人是驚宵交集的。

這地方是可以幫助一個女子找出她的佳期的日子，他們是做一種簡單的遊戲，來查出女子何時結婚的，迄今在得文郡與森馬薩郡。若干酒吧在聖誕前夕，做這一個有長久歷史的習俗。她們是把九小堆的綠色灰燼，放置在火上焚燒，未[illegible]將是第一個[illegible]人，不出三個月內。

聖誕老人的一個先驅者是奧甸神，被稱為是「禮物帶來者」，據說他是在天空騎着八隻腳的馬，到處遊行，對好人給予獎賞，對惡人施以懲罰。至於聖誕老人，在千數百年來，一些也沒有改變，但是在一本描寫聖誕趣事的「聖誕習俗與民間習慣」的書內，所敘述的許多季節性的迷信，已失去了大部份的信仰者。

例如在聖誕前夕的子夜，蜜蜂嗡嗡聲唱出讚美詩第一百首，農場的牲口會用人的話來交談，牛隻面向東方及鞠躬，這情形已不大使人入信了。倘若一隻狗在聖誕前夕，猖猖而吠，必須要把牠射殺，不然牠在明年會變為瘋狂，這也是難令人相信的迷信。又聽說在聖誕前夕，坐在松樹下，是可以聽到天使唱歌的，如果一試的話，是會失望的。（小兵）

巴黎的女子化裝專家說：「不要使自己的外貌看來自然」。他們主張要更多更濃的化裝，尤其是在流行的眼部化裝，要用許多的深顏色，看來有恐怖的感覺吧，專家說：「化裝是要表露一個女人的性格的。」這一位花都的第一流模特兒，把眼部塗上了深綠色，好像被打腫了的黑眼睛，嘴吧也塗得血紅，她是在巴黎的有名氣時裝公司工作的，就用這副樣子來介紹服裝。

寄生花下香吻處處

聖誕節有一個習俗，是可以吻女人，不過限定是在寄生花下，才可以吻她的，此香艷的習俗，起源於聖誕。

在寄生花下吻女人的習俗，存在如此長遠，使它已成為英國在聖誕節時的一個傳統習俗了，遠於十五世紀，偉大的荷蘭學者艾拉斯馬斯，在訪問英國之後，介紹了這一個被歐洲人認為是奇怪的習俗，他撰文說：「每一個人都用吻來歡迎你，無論你在甚麼地方出現，都有一個吻，到處都是香吻。」

到了今日，任何女子如果在聖誕節期間，在一個客廳的裝飾的寄生花在，拒絕男人的吻吻，被視為是非常不夠英國化，受人暗中指摘，男人在這時期可親許多女人香澤呢。

七彩詩筒

詩：高景　圖：華生

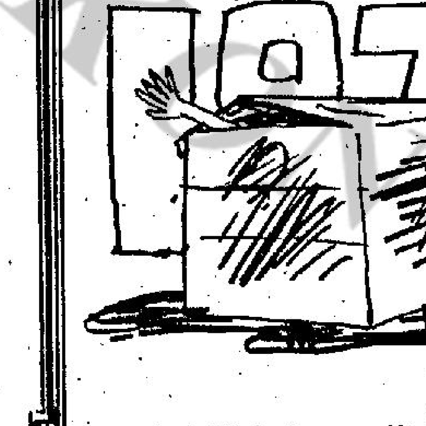

十大新聞

殘年十大選新聞，
忍見箱屍作殿軍？
心理此時多變態，
居然人獸兩難分。

一九七四年香港十大新聞，當以股票狂跌為首。最近在跑馬地出現的箱屍案，亦當在「十大」之列矣。人心何以變得如此殘忍？眞是費解！

瑞典流行公開裸泳

裸體的風氣不但吹開了，而且在北歐展開了創舉，在瑞典會舉行了一次女子裸泳公開賽，許多美女一絲不掛地，在許多看衆目擊下，踏入池中，這一次女子裸泳比賽是在瑞典馬爾莫城的一個公衆游泳池舉行的。

許多年來，國際游泳界人士，考慮舉行女子無上裝游泳比賽，可是尚未能打破此一障礙，不戴乳罩或去掉了泳衣的上截游泳，給女人一舒適的感覺，他們的理由是無論如何，縱使是最簡單的一件泳衣上截，仍是有一條帶子把身體束縛着，甚為不舒適，而整套泳衣本身，則是產生「拉力」，對於游水的速率是有阻礙的，男人祇穿泳褲游水，已証明是利便得多。許多歐洲的泳家，甚至把體毛都剃掉，據說這對於游水的速率增加，有一定的幫助。

由於有了這許多理論，歐洲與北歐的國家的天體累主義者，索性付諸實行，把泳衣這一襲身體累贅物脫去，來一次裸泳比賽。上月就在瑞典有一次女子裸體游泳錦標賽，吸引許多人去參觀，這一場女子裸泳，沒有大事渲染，入場的看衆五百餘人。

參加裸體游泳賽的女子十餘人，所有這些競賽者是身無寸縷的，但頭部則用保護頭髮的泳帽，一部份表現得非常有信心，其他則似乎流露對自己一絲不掛，有些懷疑，但大都仍是大方得很的，當然有三數人表示害羞，她們的一次創舉，受到西德、英國、荷蘭、丹麥及瑞典的讚揚。在場一位評判員說：「女子裸泳好極了，大家全裸下水，看不出誰是那一個國籍的選手，可以取得公平的裁判。」

瑞典是一個性解放的國家，對於此事不會驚訝，男人不見得是爭先恐後地入場，唯一使男人覺得奇怪的是，為何不接着舉行一次男人裸泳，無疑當時是有一些單身男人不許入場的，這一場女人裸泳比賽，是規定單身女子，或一對男女才許入場的。向隅的祇是單身漢了。

雖然女子不穿泳衣，在理論上是減少了游泳的阻力，但成績仍未見得是有動人的改進，女子裸體游泳賽的結果宣佈後，在頒獎時，站在台上任由記者拍照片。據當地的一位瑞典官員說：「馬爾莫城，我們已習慣了一些聳動的事情，比這更新奇的也有可能呢。」這件事是創舉，看衆對女人裸體游泳的反應並不激烈，瑞典的女子裸泳祇是一個開端，游泳界的人士認為遲早就會打開這一個阻礙，發展到全世界各地去的，尤其是現在裸體已不被視為一件轟動的大事了。（小兵）

圖為裸泳比賽頒獎情形

東西風

香江閒話

本港最大的水警輪

[illegible]們卻不能因治安欠理想而忽視了警務人員在維持社會秩序方面所作出的努力。警務人員不但在陸地區域向來不疏忽防匪工作，在本港的水域範圍內，亦經常派出水警輪巡邏，維持水上的治安。

目前在本港海域內擔任水面治安及遊弋巡邏的水警輪，船身最大，容納工作人員最多的，是隸屬於水警總部而被列為第一號的「水師輪」。該船重量二百二十八噸，航行時速最高達十二海浬，船中配備有長程無綫電及雷達，並儲有五千加侖的燃油及一個容納三千加侖淡水的水糟，至少可以在海面上遊弋十天。

「水師輪」船重二百二十八噸，於一九六五年由太古船塢建成下水及投入服務，該水警輪外表呈流線型，由於它的配備新式，給人的印象是一艘海軍小型驅逐艦而不似一艘水警輪，所以又被稱為「母艦」。當然，除了這艘「母艦」之外，本港尚有其他多艘配備不錯的水警輪，而且有些更是快艇式的水警輪，不過，論外型的威風則還是以「母艦」為首屈一指。

「母艦」船身長一百一十一呎，如果有機會上去參觀，給人的印象的確有像置身家中的感覺。不錯，當警員們出海當值時，這艘船就是他們的家。在船上當值的水警雖然穿着制服，並要遵守水警紀律，不過，他們給人的印象卻是像普通海員，他們臉上常常露着笑容，工作鎮定，確似生活在大家庭之中。

本港警務人員駕駛水警輪出海，工作普遍都非常廣泛，他們除了保護海城船隻的安寧之外，還執行緝拿非法入境的偷渡客，緝拿偷運入口的毒品，找尋失蹤船隻，拯救被溺的人等等。此外，許多遙遠的離島，也要依靠水警輪聯絡和傳遞消息，當水警輪每開抵一個遙遠的離島時，必派一員上岸到處巡邏一番，並樂意將當地村民的意見向政府轉達，間接成為了當局與離島居民溝通的橋樑。

說到溝通官民的關係，「母艦」首推是目前本港所有水警輪中最出色的一艘。「母艦」最常到的離島，乃是公共交通非常不便，許多居民在一年半載也難得進入市區一次的蒲台島。每次當「母艦」遊弋至蒲台島時，水警們例必放下一艘十六英呎的纖維玻璃製造的快艇，前往漁船集中的所在替漁民們例行檢查漁船，此一措施，一直都受到該島漁民們的熱烈歡迎。

「母艦」在把離島受傷或患染急病的居民迅速送到市區公立醫院急救，歷年來也取得顯著的成績，所以，許多離島的居民，都把水警輪——尤其是「母艦」稱為「及時雨」。

不論「母艦」或其他水警輪，實際上，一艘遊弋在海面的水警輪便是一個水上的警察局，而陸上警員與水上警員工作的分別，祇在於水警及一組合工作，船上每一個人都涉及所有的行動，陸上警員每個人的工作則較具獨立性而已。

海上雖然是寧靜的，不過，水警的工作卻亦一如陸上警察那麼繁忙，除了維持水上治安以外，水警往往還兼任消防員的工作，例如離島發現了山火，最早抵達現場處理一切的便往往都是水警。（易風）

一間汽車製造廠以及房屋，并使伊朗的鐵路電氣化和採用法國彩色電視系統。這些人士說：預料在席拉克的會談中，外交政策并不佔有重要的地位，因為兩國的立場并無分歧之處。

機。㈣綁架柏德西亞赫斯特，而她隨後轉變成為綁架她的遊擊隊之成員。㈤福特於九月八日無條件和完全赦免尼克遜。㈥在十一月中期選舉中民主黨全面勝利。㈦國務卿基辛格對謀求中東和平協議所作出的外交上努力。㈧福特以有條件寬赦越戰期中逃避兵役者和逃兵。㈨塞浦路斯之突發事件，因希臘贊助反對總統馬卡里奧斯的政變而導致土耳其進侵該島及希臘軍政府之倒台。㈩福特的提名洛克菲勒為副總統。

出演　張沖　趣情　下午九時
德記　名師教授適　粵燒點油　菜烤心器　旺角彌敦道　新型冷氣
毛文福旺角彌敦道579二樓帶來換領立即知道
請捐公益金　給他們希望

強人

黃思騁

鮑志宏剛才去銷案的時候，警方盤問得非常仔細，他們早就猜想到事情一定是私下了結的，現在想知道贖蔘的地方。但金匡勳是個沒有甚麼頭腦的人，他祇能說出自己被禁閉的房間，別的可一點印象也沒有。

「你們去警署爲甚麼這樣久？」金太太問。

「他們盤問得非常仔細，一個半小時並不算久。」

「我們自己出錢去贖蔘，他們也要管這麼多嗎？」

「這是有關治安的事，他們責任所在，當然是要管的。」

周媽端飯到桌子上，金太太馬上叫兒子起身吃飯。金匡勳過去對飯菜十分挑剔，但這次可把他餓慘了，見到飯菜就毫不選擇地往嘴裡送。金太太見到這種情形，說道：「出了一百萬，居然連飯也沒有好好吃他們一頓。」

「他能平安回來，已經算是幸運的了，」鮑志宏說。

「匡勳，他們是怎麼對待你的呢？」金太太問。

「他們待我連豬都不如，睡的是地板，吃的是飯堆。」

「你知道這批人是那一方面的人馬嗎？」鮑志宏問。

他明知道這些人與監獄裏的人有關，可是因爲受了警告，所以不敢說出來。

「財去人安樂，提他幹甚麼。」

「如果你知道，應該將實情告訴警方，因爲我們並不希望讓他們平安無事地享用那一百萬。」

「姨丈，一百萬對爸爸而言又能算得甚麼，多一事不如少一事，算啦！」

「也不能這樣說，一百萬無論如何都是一筆大數目。」

「總是我的命重要，萬一把這些人得罪了，我就會有生命之憂。」

「不會的，匡勳，警方一旦獲得線索，這批人連個藏身之處都沒有，那裏還能有機會來報復你。」

「不，我不想這樣做。」

「警方本來已經有一些線索，可是你又竭力否認同監獄裡的人有關，這不是明明便宜了他們。」

「錢已經到了他們的手上，還有甚麼好追究。」

「對你而言，這件事可以說已經過去，但是警方和社會上的人都想知道你爸爸是在甚麼條件之下被釋放的，所以對你爸爸而言，事情並未過去。」(二四一)

晚禱

曉芙

二十四：欣賞他的執着

有人說，戀愛中的男女都帶幾分孩子氣，大概有點道理。

柏文邊吃沙律邊說：「今天原本想畫完那幅『顫』，然後帶來給妳的。」

「後來呢？」

「後來有人騷擾，打斷了我的心思。」

「誰？」

「程茵。」

「她來做甚麼？」

「無聊，我也不曉得她來做甚麼，」柏文聳聳肩。「她——看到我的畫嚷着要我也替她畫一幅。」

「你怎樣回答她？」

「拒絕了。」頓了頓，補充說：「我推說沒有靈感。」

施妮搖搖頭，不表贊同。

「真的，對着她，甚麼靈感也跑掉，」柏文認真的說：「我最討厭庸俗的人。」

「但她到底是你表妹。」

「表妹又怎樣？並不能改變我討厭庸俗的觀感。」施妮饒有興緻的望着他，他就是欣賞他的執着。

通天跑街

凹談

「老古董」平添麻煩

周維岳向我訴苦，這次不是老一套嘆其生意的苦經，他說道：「本地政府遣返偷渡客回大陸，大陸卻放鬆『合法移民』來香港，此消彼長，一條數啱，本來與我無關痛癢，但係最近我屋企突然多咗兩名『合法移民』，眞係頭痛咯。」

我領悟其意，香港人突然要招呼大陸來客，常事耳，如係親屬，當係值得慶賀的一件喜事，但僅屬遠親疏友，摸上門來，「留餐不留宿」，尚可大家嘻嘻哈哈，賓主盡歡而散，倘若來者在此舉目無親，最親者以閣下莫屬的話，惹來麻煩，何止頭痛哉？

周維岳續言：「暫住我屋企嘅兩名難民，年紀加埋，驚怕有一百五十歲，講到跟我關係，要打吓算盤至計得清，佢哋嘅女婿係我嘅舅父……」

我笑呵呵揷嘴道：「即係你嘅舅父嘅外父母啫，吖疏，點會搵到你招呼呢？」

「說來一段古，我嘅舅父本來係印尼華僑，十幾年前懵查查聽信人指，返大陸『爲人民服務』喎，係大陸攞咗一個東北婆，生埋兩個仔女，挨咗幾年，索氣兼呻笨，兩年前獲准帶埋家小舉家來港，又千方百計攪掂返印尼，但嘅東北婆大概係廿四孝，寫信番大陸同佢父母申請出境，嚇，兩條老柴居然批准，持証來港，我舅父有信俾我，叫我無論如何要招呼一時，等慢慢再攪埋佢哋去印尼叫話，形勢迫人，吟詩都吟唔甩，所以我嘅老人參啦。」

我漫聲附加註解：「大陸鬧饑荒，大放老弱殘兵，已經婦孺皆知，喂，你屋企添咗兩個東北人，一定鷄同鴨講，好難應付咯。」

周維岳苦笑地道：「何止言語不通？佢哋連字都唔識寫，必要傾偈時，祇靠打手勢同埋公仔，重有彼此生活習慣唔同，飲食一層，已難招呼，佢哋中意食麵條或饅頭，迫住煮開俾佢哋食，兩條老嘢寸步不敢出門，但話睇見馬路汽車一窩蜂橫衝直撞，怕怕矣，我屋企咁細，由朝到晚擺咗兩件咁嘅巨型老古董，問你點頂？我嘅黃臉婆已經估聲，我亦有口難言，呢的負係毛伯伯嘅好帶挈，吔，咁樣將『廢物』大量出口，使好多香港家庭變成『收容所』，慘咯。」(七六四)

無綫電話，通訊方便

老骰

沙展俾一份新警訊我睇，原來已經批准用一筆錢買無線電器材，將來軍裝出勤，可以隨時與總部聯絡通訊。此乃一件好事，已經試用咗一輪，證明十分有用矣。最低限度，出事之時，唔駛四圍搵電話打。有時借打電話，已經遲咗，尤其是有的地區，半夜三更，想借一個電話亦甚難。將來我地雖差，會唔會一人派一個，或者出更之時用，則仍未知。不過軍裝出勤，則人人有一個。

香港山多，用無線電通訊，要經過分站轉播，總通訊轉播站，必設於山頂。記得以前吉普車之無線電，時時不通，因電波被大廈或山阻隔也。怪唔得初期當無線電視開張之時，有人話在香港播電視非常難，俾的山阻住也。電視台亦要設好多轉播站。以前未設轉播站之時，就好難收得到。不過電視與無線電話唔同，後者唔怕山阻，行電視咁緊要，祇不過有時嚟查查收得係幾清楚而已。

巡查環頭，夜晚防止夜盜及搶劫，最好之辦法乃係用汽車巡邏，而且要用私家車，而不能用政府車牌或者寫明係警察之車。本來寫明係警車，油成黑白兩色，而且又設警車閃燈，用來巡邏，乃係一個好辦法，祇不過祇能生阻嚇作用，因爲個的歹徒見到警車來，已知所趨避矣。有寫明係警車而且非政府車牌之汽車，而派軍裝出勤，最爲有效。其實英國美國之警察，亦用此辦法。但地一架車最多兩個人。記得我地香港警察所用之衝鋒車，成車人，有時成十個。不過現在呢一種車已好少用矣，用吉普車較多。不過吉普車祇有一樣嘢最論盡，行車太慢，倘若要追車，則吉普車無能爲力。我聽見去過英國西人幫辦話，英國之警車，有大有細，而蘇格蘭場之突擊偵查用之汽車，竟用積架。在公路上，有好多私家車，均爲名貴，而且可以開得極快之汽車也。

有汽車亦有用，好多警車，以及政府部門所用之汽車，現已因電油價昂，限定每月行車咪數，政府在各方面，均作慳之打算。不過政府現在有銀紙，乃係事實。上一個月，我睇報紙，話政府呢一兩個月以來，財政已出現赤字。經濟衰退乃全世界之現象，香港之情形，已經算係唔錯矣。

然而在外面商行打工者，因爲生意不景，正所謂有得震，冇得瞓，隨時有失業之危險，祇要事頭講一句，唔該你另謀高就，就即刻要執包袱，而打工仔正式所謂手停口停，一家大細，都靠打工之薪水，若有工打，連開飯亦成問題。照我睇，現在打政府工最好，唔駛怕失業，若股票最旺，恒生指數千幾，幾乎追上二千之時，則打外面之工比較好，易搵銀紙也。(一〇七〇)

降龍珠

王方宇

畢元大笑道：「神君又客氣了，畢某和神君誼屬近鄰，今後有暇，定當向神君請益。」

說着起身告辭道：「今日打擾清修，已有多時，畢某告辭了。」

白骨神君跟着站起，說道：「畢堡主既然要走，貧道那就不好挽留了。」

卓玉祥、蔡容貞同時行了一禮，隨着畢元辭出。

白骨神君親自送到二門，便自站住，說道：「畢堡主三位好走，恕貧道不送了。」

一面向盛世杰吩咐道：「世杰，你替爲師送客。」

盛世杰答應一聲，招手道：「畢堡主請。」

畢元轉身向白骨神君拱手作別。盛世杰陪同三人，一直送出白骨宮大門，到了石牌樓前。

畢元站停下來，拱拱手道：「道友請留步了。」

盛世杰跟着住足，稽首道：「那麼畢堡主三位好走，恕小道不送了。」

三人走過石橋，但覺山谷間一片恬靜，無異世外桃源。

畢元不覺歎息一聲道：「江湖上一直把白骨門視作魔宮，今日一見，白骨神君不但是一位有道高人，就是白骨門規律森嚴，也不在九大門派之下。」

卓玉祥道：「畢前輩說得是，晚輩也覺得白骨神君正直無私，就是名門正派中，也很少有他這樣不護短的人。」

蔡容貞接口道：「是啊，我聽師父說，有一年，有一個少林僧人，不守清規，做了壞事，被師父撞見，用『穿雲珠』廢了他的武功，後來遇上少林羅漢堂的主持，師父和他提起那僧人的事，羅漢堂的主持雖然不敢明說，但語氣之中，還隱隱有點責怪師父之意，認爲不該不給少林寺面子，師父氣得差點當場就和那羅漢堂主持鬧翻了臉呢！」

說話之時，不覺轉過一重山脚，忽聽身後有人大聲吆喝而來：「畢元，你給咱們站住！」

畢元聽得大奇，轉身看去，但見七八個白骨門下裝束的男女，手仗長劍，飛一般追了上來。

蔡容貞輕咦一聲道：「他們還是做什麼來的？」

畢元眼看他們來勢洶洶，立即低聲道：「卓老弟，如非萬不得已，你們切不可和他們動手。」

卓玉祥也看出情形有異，點頭道：「晚輩省得。」(一〇七)

金粉一家

南宮搏

以婢女入院

蔣媽媽在思索着，現在，她的神態全變了，不久，有如慈母對女兒地：

「妳去睡吧，我來爲妳想法子，這不是三兩天就可以做得好的事——」

「蔣媽媽，還有一件事——」欣欣愧疚地說：「我們姊妹不懂事，一路出來，用錢沒打算好，如今剩下不過兩把銀子了，過不了幾天，房飯錢就會付不出！」

「在我店裡，我總不會趕妳們的，這個，妳不用發愁！」蔣媽媽爽快地說出。

欣欣以接上了未來的錢路而高興着，她相信，蔣媽媽必然會幫自己安排的。

可是，兩天之後，蔣媽媽告訴她，她問了三家妓院，都不願收這樣的雛妓，她說：

「我親自去問了慶裹院的老鴇，她祇肯買，看得好，出五十六兩銀子，都不妨。」

「蔣媽媽——」她惶急，又想哭了。

「小姑娘，看這情形，我想，妳如不肯回宜興去，我來替妳做媒，嫁一個年紀比較大的，作續絃，講好養妳妹妹，這樣，妳們姊妹有一個着落，將來看機會再尋你們的弟弟。」

，她低沉地說：

「蔣媽媽，嫁人，總是靠不住的，我現在的光景，也難嫁得好，要我作正頭老婆的，一定沒錢，即使作塡房，作小老婆，錢在男人手上，也不一定肯爲我贖弟弟，蔣媽媽，妳再爲我去想想辦法，讓我進妓院，一面學作妓女，我和妹妹，都會做事，掃地洗碗洗衣，還可以做點粗的縫紉工作，蔣媽媽妳再去，我們兩姊妹幫到做，祇要白吃一口飯，學學唱……」

「這是一個辦法！」蔣媽媽笑了起來：「小姑娘，妳很聰明——」她說，再扳起她的臉細看，又說：「妳也長得得眉清目秀，唉，看來，祇要讓妳上了路，妳會得意的。」

五天之後，丁氏姊妹經由蔣媽媽之荐，進入了半塘的留香院——商店會招收學徒，妓院行雖無此規矩，她們姊妹卻破了這個例，不過，在名義上，她們是婢女。

她們向蔣媽媽借了二両銀子製作了衣服，進入蘇州城的新天地中。

她們夢寐以求的目的達到了，雖然現在是婢女身份，但是，欣欣有非常的信心，自己必會有一天在妓院行中出頭的。那雖然渺茫，但是，她又有莫名其妙的堅強自信心。(一〇九)

蘇素雜記

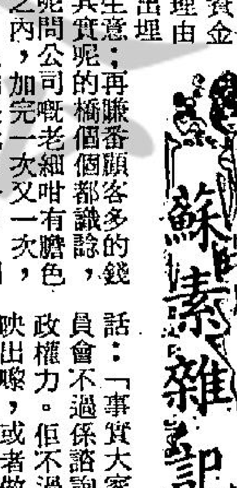

開會研究深入討論

本來大家傾閒偈，陳太忽然成爲衆矢之的。老宋講到電話公司要加價，更加羣情洶湧。特別係消息傳出加價嘅幅度，要加到百分之六十，更加聽講話人心弦。「老宋唔講我都冇諗到，呢間公司，要發展業務，即係做更大更多嘅生意，但唔係話蝕本，點解唔向股東要錢？」戴安娜話：「甚至佢有權開新股，籌集資金，有乜理由要客仔出埋錢佢做生意；再賺番頭多的錢。」「其實呢的橋個個都識諗，不過冇呢間公司嘅老細咁有膽色，一年之內，加完一次又一次，」阿張話：「如果此例一開，間間有專利嘅公司都用同樣嘅理由提出加價，比如巴士公司，話要買新車改善服務，於是加價籌集資金買車；其他電車、小輪公司、電燈、煤氣公司亦可以照辦煮碗；甚至的士、小巴都有權咁做，嗰陣呢個社會想唔亂都幾難？」

「你哋講得有理由，」陳太話：「等我哋個會開會，我會提出嚟俾大家研究，想個辦法對付。」「等到你哋開會先至提出，於是委員先生認眞討論，再組織成個小組深入研究，然後提交大會討論通過，跟住向有關當局提出。我睇呢間公司，第三次申請加價都差唔多提出咯，」戴安娜笑住話。

「咪唱得消委會咁官僚作風好唔好，」我話：「事實大家要了解，呢個委員會不過係諮詢機構，完全冇行政權力。但不過將市民嘅意見反映出嚟，或者做的調查功夫。」

「蘇素講得啱，」老宋話：「我哋對呢個委員會嘅工作，雖然未盡滿意，但係唔能夠否定佢哋對平抑物價有一定貢獻；而且，佢哋能唔能夠成功，主要睇我哋市民支持嘅程度。」(七〇一)

欲望之香

諸葛青雲著 余丹青插圖

「啊！太上，要想佔有一個女人的心靈，可不是一件容易的事。」

「所以，本座對于杜少恒，私下裡卻有着太多的嫉妬，因爲，任何女人見了他，都是那麼死心塌地的。」

「那也不盡然，太上，您忘了石瑤姑也曾經是杜少恒的老情人？」

「妳是說，石瑤姑現在不愛他了？」

「是啊！」

「這事情，目前還很難下定論，」司介侯苦笑了一下，道：「多梅，咱們還是說自己的事吧！對本座的要求，妳怎麼說？」

多梅嬌笑道：「太上所說的話，就是命令，婢子還能不答應嗎！不過……」

「還有條件？」

「談不上條件，但願太上能體諒婢子的苦衷。」

「祇要妳能痛痛快快地接受本座的要求，一切都好商量，說吧？」

「第一，希望太上能善待杜少恒……」

「沒問題，本座不但要善待他，而且還準備對他加以特別補償。」

「啊！太上打算如何補償他？」

「祇要是本門中的女人，不論他看中誰，本座都可以成全他的心願。」司介侯抬手一指床上的半裸美女，含笑接道：「連她也不例外。」

「她，她是誰呢？」

多梅悶在心中，卻不便發問，祇向床上瞄了一眼。

「妳不認識她吧？」司介侯似已看透多梅的心事。

「唔……」多梅訕然一笑。

「她就是石瑤姑徒弟文眞眞的生母，無變大俠的兒媳婦，目前是本座的專寵，有武林第一美人之稱的文素文。」

「啊……」多梅忍不住又向文素文的背影瞄了一眼，道：「太上是說，連她也可以賜給杜少恒？」

「不錯。」

「太上爲甚麼這麼大方？」

「看情形，妳是認爲本座擁有這樣的一位美人兒，是莫大的艷福？」

「是啊！凡是知道這一事實的人，誰不這麼想哩！」

「這叫作啞吧飲冰水，滴滴在心頭，」司介侯苦笑道：「多梅，如果妳終日所面對的白馬王子，冷冰冰地永遠不見一絲笑容，多年來一直如此，那種滋味，妳能受得了嗎？」

「這個……可的確是不好受，」多梅也苦笑了一下道：「太上，難道說，這位夫人對您，就一直是這麼冷冰冰的？」(〇九〇)

花在那裡開

周叔頻

「小陸，怎麼祇認識妹妹，不認識姊姊了？」她叉着腰斜睨着明鴻說。明鴻面有薄怒答說：

「今晚是舞會，誰都可以跟誰玩。和妹妹玩和姊姊玩，我有自由權。我既不是誰的丈夫，又不是誰的未婚夫！」

「噯唷……以後別來找我！」說完，梅莉氣沖沖的一扭腰肢走了。

嘉莉莫名其妙的望着陸明鴻說：「這是甚麼意思？你跟梅莉很熟嗎？」

「玩過幾次，跳過一次舞！今天她這種態度眞不明白！」明鴻憤憤地說。她沉思了一下，立刻明白梅莉不是對明鴻而是在妒嫉自己，處處搶了她的鏡頭，便一笑置之，不再說甚麼了。

不久，音樂開始了。明鴻立起身請嘉莉跳舞。她連着跳了三隻舞，已是香汗涔涔，嬌喘微微。遠遠地看到寶華和一個穿藍衣服的女孩子在跳，不由的心裏生氣。夜越來越深，人們的興致越來越高。香檳酒不斷的向杯子裡傾注。音樂越來越野，屋子裡舞影翩翩，笑聲頻傳。嘉莉的心開始忐忑不安起來。第四隻舞開始了，士偉跟着出現站在她面前笑說：「嘉莉……跟叔叔跳一隻怎麼樣？」

環圍着她那班青年人祇好散開，讓出一條路。士偉拉着她的手滑進舞池。

「小心點，她在那邊，我們跳過去，接近她！」他壓低聲音在她耳邊說。她周身抖震，手在冒冷汗。

音樂越來越瘋狂，賓客們像中了魔似的搖擺着。燈光越來越幽暗。他和她越來越近丁子成太太。她的心越跳越快。他們搖擺着撞在丁太太身上。

「對不起，丁太太，撞痛了沒有？」士偉歉疚地問。

「沒有……沒有。」丁太太笑着，搖晃着，像個喝醉酒的人。在幽暗燈光下，他和她搖擺着穿過人羣，停在一個角落裏。

「到手了沒有？」他問。

「在你右邊衣袋裏！」她抖顫着說。

「很好……妳坐下息一會兒……我去去就回來！」說完，便消逝了。

她用手帕抹抹額頭上的汗，手仍抖顫不已。

「怎麼累了？」

她像觸電似的一震……是寶華！爲甚麼他要在這個時候出現！她等候了他一晚。他避着不見面。現在她最不希望見到他的時候，他竟出現了！(八一)

台灣物產價廉物美

台灣民生物產有限公司尖沙咀東英大廈、灣仔莊士敦道東生大廈、旺角荔枝角道、北角英皇道各店，常備各種台灣物產，大量供應，歡迎參觀選購！

你就是救星

垂危的病人急需輸血 請即到紅十字會捐血

電話：二一八 二〇弍一

盡市民天職 捐香港公益

新舞台·國都·聯邦 K85212
新舞台：今天特大場仍滿滿 雜技英豪 明早場：詩珮
國都：今天五場滿座仍連日 運財童子小祖宗 胡錦·陳浩 下期首映：冬戀
聯邦：今天七場仍奇趣彩 海豚妙破間諜網 佐治史葛 明天早場：鐵膽神龍

金門·寶聲
金門 12.45 2.45 5.45 7.45 9.45 寶聲一三八十點
李察哈里斯·奧瑪沙里夫
榮獲德黑蘭影展最佳導演獎
皇家郵船爆炸記
寶聲今五點半：橫衝直撞打江山

國寶 K208917
今天五場 威鑑公司熱鬧緊張動作巨片 張力、江可欣、千島次郎主演
潮州大風暴
規模偉大，人馬衆多，情節動人
星期式午夜場：魔心

油麻地 K849612
今天五場 部氏出品，最富人情味超級片
小孩與狗·愛
何守信、徐家霖、陳美齡、金漢等主演
明天早場：阿福對錯馬票

翡翠·娛樂·荷李活·黃金·亞洲·好景
佳片賀佳節！今天全綫五場獻映
愛表現出父子親情！
神犬善解人意 神童天眞無邪
小孩與狗·愛
歌聲美妙 感人肺腑
全綫午夜場：少林五祖 姜大衛·狄龍·傅聲·孟飛

明珠·倫敦
今天五場，遲來向隅 假期請早
無上裝女郎 脫衣舞艷后 慾潮 DESIRE 獻身爲發財 盡演床上功
夏厚蘭·劉永主演·于聰導演
午夜場：明珠 怪俠 倫敦 少林五祖

京華·快樂
聖誕節最佳片 今天五場
瘋狂賊世界 THE CRAZY BUNCH
今晚兩院午夜場：京華 三虎將橫掃千軍 快樂 魔心

皇后·麗聲·皇都
今天五場首映
海豚妙破間諜網 THE DAY OF THE DOLPHIN
會講話！懂人性！海豚首次上銀幕！奇！趣！
麗聲午夜場：魔心 柯俊雄主演

龍都·麗華·民樂·北河·大安·英華
今天全線五場
銀色鳳凰獻聖誕佳節喜劇
胡錦·陳浩·恬妮·李翰祥·數十響紅影星合演
運財童子小祖宗 張沖導演
一見就發財 一睇你就笑 兒童不宜觀看

京都·凱聲
最後三天 恩羅司公司張敵激片！緊刺無互！
正牌鐵金剛：辛康納利 威風之作
鐵金剛智擒劫機黨
九點半後午場及夜映 大亨小傳
凱聲 廿五早場點 大人國 廿十半點六 父子淚

豪華·文華
今天五場 12.30 2.30 5.20 7.30 9.30
李察哈里斯 奧瑪沙里夫
皇家郵船爆炸記 JUGGERNAUT
榮獲德黑蘭影展最佳導演獎 聯美七彩皇牌大片
今晚兩院午夜場：柯俊雄 魔心

紅約·大華·全冠 K-935597 K-847115 H-768721
場場滿座 今天請早
歐洲公司佈局奇妙神秘懸疑片
愛姬森瑪·奧利化烈
天網恢恢
分分鐘令你提心吊膽 非至完場難知眞兇
金冠明十點早場 搏命 潘迪·江紫彬

新都·華盛頓·英京
新都 今天映 飛車追蹤驚險出品 粉身碎骨 飛車黨 明天早場 一下早 秦人男樣
華盛頓 今天請早 性生活 三學生元 半12點場
英京 早請五場 笑料令人捧腹 烏龍博士 大笨狗
今夜華盛頓·英京午夜場 獨眼英雄

總統·國賓·域多利·國華
今請早 笑聲震院 老少咸宜
差利卓別靈偉大傑作
Goldrush 差利尋金熱 安樂公司發行
域多利明早：黑珍珠

海運·百樂 H702412 K678091
海運六場 時間 十二點四 兩點半 五點四 七點半 九點八
本片來港以破壇公映最高紀錄！
海神號遇險記 榮獲兩項金像獎！
海運明午十一點 夜晚九點一 色情羅賓漢

新華·東方·新聲
東方積映 性教育片 性生活
新華·新聲 狂滿五場請早
粉身碎骨飛車黨 空前絕後
今晚十一點半午夜場 新聲 新華 冬戀

影都
最後今五場 阿倫狄龍演 殺手龍虎門
十點半早場卡通
明天五場獻映 雄門師

九港影院聯合廣告

多的古蹟。有一位以色列的考古學家泰勒厄……果，豐年或災荒，以友婦女生育等等。……一個山洞，發現了幾個高約二呎有蓋的甕。甕中裝有羊皮七卷，上面寫滿整齊的字跡。這些文卷輾轉經過好幾……

恩將仇報

「片酬有所謂，最緊要做每部片都排頭名。」·余風·

伊豆半島

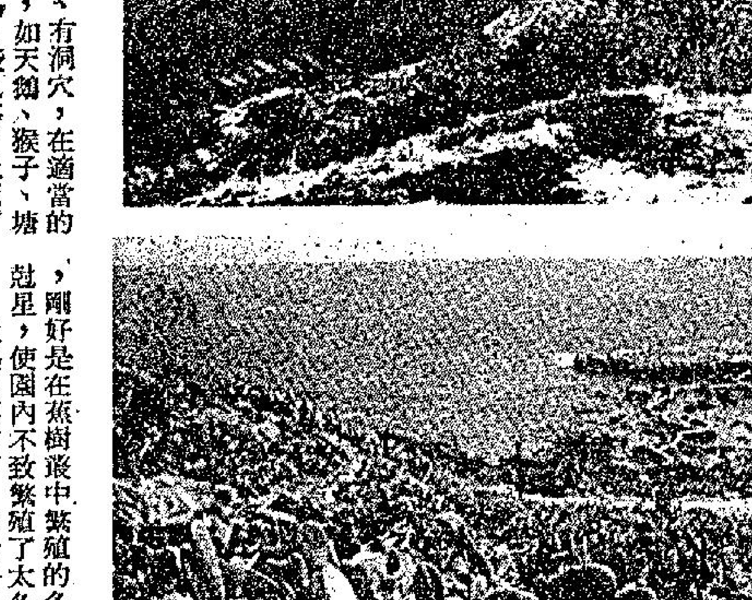

日本的富士、箱根、伊豆國家公園，包括富士山、箱根山區，伊豆半島及半島東岸海面的七個島嶼，是日本最多遊客的旅遊區，去年遊客總計八千多萬。箱根山區及伊豆七島已經在前面幾期介紹過，本文介紹伊豆半島的幾個熱門旅遊地方。

伊豆半島是箱根山區的延續，與陸地相連處東面是熱海，西面是沼津，都是著名的溫泉區。熱海和沼津之間是一片山區，東京往大阪的東海道鐵路線穿山而過，經過一個八公里長的丹娜隧道及幾個較短山洞。因此，伊豆半島全區是山，而以南端附近的天城山最高。天城山標高一千四百多公尺。從天城山發源向北走的狩野川把半島中部沖刷成一個廣闊的山谷。沿狩野川有許多溫泉區，最著名的是修善寺，自公元九世紀起便是一個度假的地方。

從熱海出發，沿半島東岸，經過伊東海溫泉區，約二小時的乘車路程，便到了川奈。川奈是個熱鬧的好去處，有幾間一流旅館，一個高爾夫球場。最吸引遊客注意的是「地球儀大溫室」和「仙人掌公園」。「地球儀大溫室」是一間形狀像一個地球的建築物，本身是一個熱帶植物及水族館。旅客進入時先經過一條穿過一個巨型水族箱的隧道，隧道的兩側和頂上都是玻璃，遊客可以看到魚類在兩旁及頭頂上游來游去。進了球狀建築物裡面，便置身於許多有趣的環境中，樹獺伏在樹上睜開睡眼向下望，一隻海狸坐在人造瀑布旁邊注視着遊客上石級。建築物內部有各種熱帶樹木，還養了許多彩色繽紛的鳥類。仙人掌公園在山上的一個山谷，經過人工的修飾，有小溪、有橋、有窰、有小丘、有洞穴，在適當的地點飼養各種動物，如天鵝、猴子、塘鵝、鶴、孔雀、駝鳥、袋鼠等，吸引了成群穿校服的小遊客，坐在長櫈上，手上拿着三文治，邊看邊吃。

從川奈南下，公路沿海邊建築，坐在車上，憑窗外望，可以看見綿長的海岸線，及一望無際的海洋。不久到了熱川，位置約在伊豆半島東岸的中間部分。這裡有一個蕉鱷園，吸引了許多遊客。蕉鱷園中飼養了許多北美洲生長的短嘴鱷，鱷魚給養在溫泉旁許多淺而寬的水池中，四週圍着鐵絲網。除了鱷魚池，園中有一連串的溫室，裡面種了許多熱帶蕉樹的品種，及其他美麗的熱帶植物。值得一提的，這裡種了許多捕蠅草，剛好是在蕉樹叢中繁殖的各種昆蟲的剋星，使園內不致繁殖了太多的昆蟲。

從熱川再南下，路途轉為崎嶇，有時還要穿山洞。離半島極南端不遠處的下田，是一個有歷史性的地方。

下田頻海有間「了仙寺」，在公元一八五四年，美國艦隊司令巴利曾率領四艘軍艦在這裡泊岸登陸，向日本官員提出通商要求，並且在兩天後在這裡和日本官員簽訂美日通商條約，使日本結束了閉關自守的時代，而且引起以後的明治維新。同年美國駐日本首任領事唐生哈利士亦在了仙寺接受日本官員的式接待。附近的玉泉寺，是當時美國的臨時領事館，不久之後遷往橫濱。

半島的西岸地勢崎嶇，旅遊區以奇巖峻壁取勝，遊客較少。半島西岸與陸地連接的沼津，也是東海道鐵路線的一個大站，是一個交通十字路口及旅遊區。沼津南方不遠的三津濱，是西岸最大的旅遊區，在海濱可以見到富士山。這裡有三津自然水族館及三津珍珠屋。從沼津至三津濱有玻璃船底的遊覽船行走，遊客可透過船底玻璃欣賞美麗的水底魚類及巖石。

在半島近陸地端的中間部分，是一個畧為低陷盆地，狩野川穿過盆地西面沼津出海。盆地的南端是剛才提及的修善寺溫泉區，有公路沿狩野川北走至沼津，並有一條支線蜿蜒上山跨過半島東邊濱海的山區到熱海。這條公路沿途可以看到富士山，所以叫作「富士見公路」。公路附近一帶的斜坡度甚緩，是一個廣闊的旅遊野餐及露營場地，叫作「富士見旅遊場地」。

日本的富士、箱根、伊豆國家公園，還有富士山未介紹。下期將介紹富士山區的風景地，及攀登富士山的詳細情形。

·樂山·

曼谷中國食物館多

充滿了新與舊的迷人事物，值得遊客欣賞，曼谷距離香港很近，因此到泰國去旅行，是一件方便的事，首先到了曼谷，是發現這個首都的中國食肆，比香港更多，遍佈各處，觸目皆是。

曼谷的華人餐館比香港更多，主因是泰國在這多年來，居住着數以萬計的華人，尤其是把曼谷當作他們的家，他們中國人「在南洋」，其中一地就是指曼谷了，從前在南洋來過暹羅的，是覺得它是一個魚米之鄉，但是時代已起了很多變化，今日走到泰國各地去看，見到高樓大厦甚多，充滿東西方交雜的氣息，經過去兩世紀，曼谷是遙遠訪客嚮往的都市，它的一個特色是有一條河，貫通城區，曼谷有四百萬人口，其中五分之一，是沿着河的兩岸居住的。乘搭半小時的計程汽車，把遊客從舊天的酒店帶到各處的廟宇去參觀東方的奇蹟，曼谷最少有三百八十間廟宇及宮殿，而運河網形成曼谷人的中心生活。

有時令人覺得眼花撩亂，以市場來說也與別的城市有異，曼谷有一個多彩多姿的水上[illegible]末市場，都是值得一看的，柏邦區的熱鬧夜生活，使遊客到了曼谷不愁沒有消遣去處。

沿着潤大的楚茫拉耶河，經過巨大莊嚴的農廟，或是參觀佈滿優美古董的百吉宮殿，是提供了遊客看東方的事物，如果要欣賞泰國本身的文化與習慣，曼谷附近的玫瑰花園旅遊名勝區，是可以對遊客滿足的。除了這一個首都之外，泰國當局發展了其他的旅遊區，北部的清邁是素有「北部玫瑰」的盛譽，已成為主要旅遊中心地，清邁有美麗的大山，多彩多姿的節日表演，精巧的手工藝品給你選購，清邁是泰國第二大城市，由於清邁有清涼的山區氣候，對於增加國際訪客，有無限的吸引力。從曼谷乘火車或公路豪華巴士，直透到了清邁可以住入國際水準的大酒店，而收費方面祇是二等的，附近供給了舒適及風景如畫的環境。如果要在旅行中享受沙灘與滑浪，泰國當然有此設備供應的。

距離曼谷以東一百公里的柏達耶，是理想的弄潮名勝地，這是泰國最佳的東部海岸沙灘區，幼滑的白沙，豪華的海濱的住宿地方的設施，合理的收取價錢，可以使那些不想過燈紅酒綠夜生活的遊客，去滑浪、駕帆船、潛水，及甚至乘遊艇到附近去的海島觀光。這個海灘供給最新鮮的海鮮餐廳與其他食肆，海鮮比香港不知便宜幾多，這是其中一個吸引遊客去該區遊玩原因。

遊覽，倘若有興趣赴更遙遠的泰國南部的綢甸與馬來西亞邊界去，在這地區有兩個旅遊中心在迅速發展中，這些地方可以乘火車或公共汽車直達的，兩個旅遊地都有數英里的天然海灘、良好的酒店及餐廳，加上當地的熱烈的好客情，使人樂而忘返。更遠一些走到印度洋方向的底吉島去，亦開發它的天然美吸引遊客。

·小兵·

聖城耶路撒冷

印度的貝拿勒斯、沙特阿剌伯的麥加、羅馬的梵帝崗，以色列約旦邊界的耶路撒冷，這四個地方是世界的佛教、回教、天主教和基督教的聖地（天主教亦相當重視耶路撒冷）。這幾個聖地中，要算是耶路撒冷的環境最複雜，歷史流變最大，而且若干故事傳說最動人。

今年的聖誕節，轉瞬來臨，現在讓我們來介紹與聖誕有密切關係的耶路撒冷。耶路撒冷位於拔海二千六百餘呎的錫安山上，山頂就是約旦與以色列的邊境，分為新舊兩城，舊城是一五四二年土耳其人建築，新城範圍比舊城約大十倍。一九四九年聯合國調停以色列和阿剌伯的紛爭後，耶路撒冷被劃分為兩個區城，舊城和北部的一部分地區歸於約旦，新城的大部分地區歸於以色列。

耶路撒冷是猶太教、天主教、基督教、伊斯蘭教共同的聖地，這裏有穆罕默德、摩西、耶蘇等「先知」的遺跡，而這些「先知」是猶太、天主、基督與伊斯蘭教所公認的。

耶路撒冷舊城區的面貌，變化不大，街道狹小，建築物陳舊。舊城有六個門，一叫聖士提反門，位於城之東面；二為金門，位於城之北面，傳說那是耶穌末次進城所經過的門，現在緊閉，從不開放；三是大馬士革門，位於城之西北；四是約法門，位於城之西面，遊覽聖地的旅客，多由此門入城；五是錫安門，位於城之南面；六是當格門，位於城之南面。

舊城中又因居民的宗教不同、種族不同，劃分為五個區城：一是聖壇區，這是耶路撒冷建築上最突出的一區，區內一座八角形圓頂的回教清眞寺，不但是耶路撒冷最宏麗的建築物，且是世界上回教著名的清眞寺之一。這座清眞寺聳立在一塊八級石階的平台上，圓頂是用大理石砌成的，遠望過去有如聖地中一顆寶石，相傳穆罕默德就是在那裏「升天的」，因此它被回教徒視為麥加以外第二聖地。寺裏有一塊祭石，那是所羅門廟僅存的遺物，耶穌在世時，據說曾經到過那裡。

第二是回教區，有麥大拉馬利亞的紀念堂，彼拉多的法庭，傳當年耶穌被捕曾在該處受審，彼拉多找不出耶穌的罪名。

第三是基督區，由聖壇區北部經受難路進許多石階，沿路有幾個小禮拜堂。本區的特殊勝蹟是耶穌的聖墓，聖墓地內有六所信仰不同的禮拜堂，這墓地成為各宗教所共有，耶穌被釘及復活的地點，都在那裡。聖墓之北是格格他山，山上有一石洞，傳說是掛釘耶穌十字架的洞，聖墓教堂之內有一塊大理石，長寬各六呎，據說是曾放置耶穌聖體之地。

第四是亞美尼亞區，區中有大衛城遺址及聖雅谷堂等，在錫安山上有西門馬可的樓房，聖經中所載耶穌和門徒最後一次晚餐及復活後的顯現，就是在該處。

第五是猶太區，此區特別著名的地點是哭牆，該處本為所羅門王所建之猶太聖殿，紀元七十年聖殿為提多所毀，後猶太人搬巨石在原址堆砌一身百五十呎，高六十呎的牆壁，自當時起，每逢猶太教之安息日前一日（卽禮拜五），男女老幼手拿聖經，面牆哭泣，其意為呼籲神再賜給他們一間大聖殿。

耶路撒冷新城區，二次大戰初期，僅二萬多人，以色列建國後，各地歸集的猶太人不斷增加，現已超過廿萬人。

以色列訪古

在以色列的地下，埋藏了許許多多的古蹟。

有一位以色列的考古學家泰勒厄基達，依照研究聖經的記載發掘出一座城，前後費了七、八年光景，總共掘出了廿多座城，重重疊疊，根據這城築成的時間，前後相距約二千五百年，而最早的一座，距今總有五千年。

考古學家從一座古城的骨骸堆裡，找到一塊陶土仿製的牛肝。這牛肝可能解答一個考古學上多年的懸疑：誰焚燬了哈佐爾城？在那一年焚燬的？

哈佐爾是這次掘出二十座城中的最後一個城市。根據聖經記載，當約書亞帶領以色列人進入上帝約定的土地時，將「哈佐爾」放火焚燬。但另一派學者則認為，在以後若干年，當哈佐爾成為以色列的一部分時，方被焚燬。

按古代哈佐爾的面積有一百七十五英畝，人口四萬，是當時最大的城市。

類似的陶仿牛肝曾在美索不達米亞、小亞細亞和敘利亞一帶，發現六個，這是古代祭師用以預卜戰爭的結果，豐年或災荒，以友婦女生育等等。

此外，近年陸續出土的重要古蹟在以色列南部一處銅器時代的堡壘；一處腓尼基人的墓地。希律王的王宮。從銅器時代到拜占庭時代延續一千七百年之久的一個古城，叫阿希多得的一部的。

另一處相當完整的羅馬劇場和羅馬的一座軍事要塞。還有若干處的拜占庭教堂和市場。這一切，多得不勝枚舉，而那些又是歷史上極有價值的東西。

迄今在以色列所發現曾震動全世界的一宗稀世之寶，却是無意中得到，名為「死海文卷」。

在一九四七年，有一個阿剌伯半遊牧民族的娶度因種的牧羊人，因為追尋走失了的羊，於死海附近的一個山洞，發現了幾個高約二呎有蓋的甕。甕中裝有羊皮七卷，上面寫滿整齊的字跡。這些文卷轉輾經過好幾道主人，終為以色列政府所獲得，交給耶路撒冷的希伯來大學，同時為它蓋了奇特的博物館，館頂蓋和瓦甕的的蓋子一般，取名的「寶書之龕」。

經過專家的研究和考據，斷定這些用古希伯來文手抄的羊皮卷的年代，約在紀元前後的一百年。可能當時的猶太人，為了避免羅馬人的兵災而藏入山洞。又因該地氣候乾燥，故能歷二千年之久，保存得相當完整。

除了一小部分破碎或字跡模糊之外，大體都很完整。內容是舊約中的故事，或解釋舊約中的預言，以及有關戰爭記載等等。

在過去數世紀中，也繼續找到不少斷簡殘篇。祇是不如這次死海山洞中找到完整羊皮卷，所以才被治史學或研究聖經的人視為至寶的古書。

暢遊東方賭城

如果在香港提起東方賭城，不要誤會是澳門，其實要說的是馬來西亞首府吉隆坡郊外一處名叫根定高原的賭城，已被譽為是「東方拉斯維加斯」了，這個賭場是吸引東南亞甚至更遠的遊客來觀光的手段。

此高原賭場距吉隆坡僅卅英里，驟然看來，這一個賭城是亞洲式的和路迪士尼樂園，因為那個堡壘式的建築物，在馬來西亞半島的一個山峯，走近仔細一瞧，才完全消失了那個印象，而是一座龐大的士敏土建築物，是許多商人的投資，當它整個地盤完成時，是一個旅遊勝地與小型都市的混合，耗資二千五百萬美元、有酒店、賭場、娛樂場所及康樂設備，分佈在一萬五千英畝的山頂地段上。

整個計劃更要花許多年才告落成，但是最重要的設施，是酒店與賭場部份，已先在一九七一年杪開張了，東方賭城並非純以賭博來吸引人，它是有十八洞的哥爾夫球場、人造湖、野餐場地及其他各種遊玩的設備。誠然，那個大賭場與有六百間客房的酒店，可能是遊客最感到興趣的場所。

這個高原地賭場也是馬來西亞的唯一合法聚賭地方，它可以廿四小時通宵賭博，吃美味的食物，看夜總會的表演及由美麗的按摩女郎為遊客按摩，如果不是天堂的話，至少是距離地獄極遙遠的一個地方。

目前來說，遊客百分之六十是馬來西亞人，大多數外地遊客是鄰邦的星加坡及泰國，賭場的人客大多是華裔，他們似乎比較其他地方的人士，更喜歡賭博，其中也有香港客。

此賭場是包括了一切我們所熟悉的什賭，如黑撲及輪盤等，處理桌面工作的荷官大多為女人，這些「女荷官」的手法熟練，她們經過了良好訓練的。而遊覽此賭場的人發現最多人賭黑撲，也許是此遊戲可以由參加者自己掌握命運大有關係，賭場的籌碼面額為十二美元至二百五十美元，在桌邊「磨穿蓆」的人，看來面孔都是很認眞的。

祇有在賭輪盤的桌子，比較多一些鬧聲，在若干大賭的桌上打黑撲，幾乎每一張臉孔都是嚴肅而緊張的，賭徒的面前堆滿了每枚二百五十美元的籌碼。當擲出的籌款越多，緊張的氣氛越高。但是發牌的女人，是在美國拉斯維加斯做過的熟手，處理這個場面，是顯得很輕鬆，及從容不迫的。她把這個賭博遊戲的控制，顯得是個熟練的外科醫生做一項複什的手術。

這個賭場訓練女荷官的人，也是一位廿四歲的女子，她是此賭場內的派牌最快的好手，而升為教練。場內的男女荷官，每月的入息約為一百美元，另小賬得廿五美元。

這個賭場酒店的位置約為海拔五千六百英尺，因此位在酒店內可以把很遙遠的風景，盡收入眼底，目前而言每逢週末的確是有它的一番熱鬧。

·阿炳·

太太至上　·周行·

恩將仇報　林重傑

丈夫：「佢個口似你！」

「你唔識佢，點解咁憎佢？」「因爲佢身材冇理由咁好！」

交通問題嚴重，呢件禮物我唔要！　·周行·

「火鷄太貴，今年改吃燒鴨更加實際！」　·林重傑·

最佳聖誕禮物　·林重傑·

聖誕老人　·荔荔·

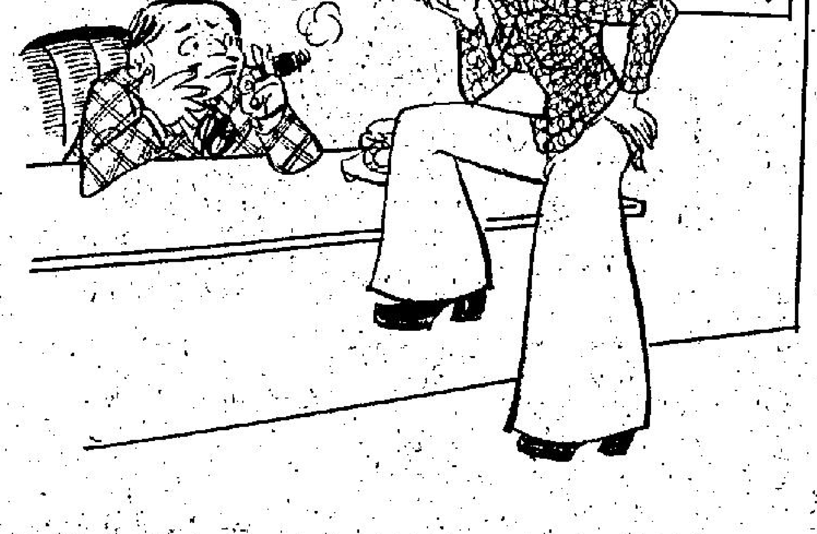

「片酬冇所謂，最緊要做每部片都排頭名。」　·余風·

卓玉祥也看出情形有異，點頭道：「晚輩省得。」（○○七）

欣欣有非常的信心，自己必會有一天在妓院行中出頭的。那雖然渺茫，但是，她又有莫名其妙的堅強自信心。

「這個……可的確是不好受，」冬梅也苦笑了一下道：「太上，難道說，這位夫人對您，就一直是這麼冷冰冰的？」（○○○）

灣物產，大量供應，歡迎參觀選購！

政府額外施壓力下 涉及冒牌手表案 今年增百分六十
最近一宗案被告罰款五萬元

【本報訊】涉及冒牌手錶之案件今年比一九七三年增加百分之六十以上。

瑞士手錶業供給之統計，顯示今年有十八人因僞造手錶被控，去年係十一人。

罰欵共九萬四千元，較去年多百分之五十。但今年無僞造者被判入獄，而去年則有。

瑞士錶業代表杜保斯稱：基本上，案件增加係政府額外施壓力之結果。處理此問題者並非單獨本機構，亦爲警察與其它機關之事。

瑞士錶業以五百萬元從事世界性之反僞造工作，但杜保斯未明言用于本港者有若干。

最近揭發之一宗較爲觸目，被告被罰五萬元，罪名包括企圖輸運近四千個僞冒瑞士牌子手錶出口。

四飛坐候餐廳打烊 劫欵二千六百餘元
警方設路障截查未獲匪踪

【本報訊】港島灣仔法國餐廳今晨遭四名持刀劫匪洗劫，掠去餐廳營業所得現欵二千六百餘元及東主一個價值一千八百多元之手表逃去無踪。

案發後，警方在灣仔一帶設立路障截查可疑人物，但迄今仍未有人被捕。

劫案現場爲灣仔洛克道五一七號地下法國餐廳，今晨凌晨零時許有四名飛型打扮的青年入內飲茶，一直坐至凌晨一時左右，該餐廳其他顧客已離去，祇剩下該檯四名青年，而餐廳亦準備收舖，突然間該四名青年站起身，走去櫃面，手上各持有一柄十四吋長利刀，指嚇收銀員及餐室老板，其中一名青年打開收銀機，掠去機內二千六百餘元現欵，放入袋內，但仍意猶未足，連餐室老板手上的一個價值一千八百多元的名貴手表及一隻戒指亦劫去。

匪徒得手後，割斷電話綫，然後奪門逃去。

餐室老板見匪徒走後，立即報警，未幾大批警方人員飛馳往現場兜截劫匪，並知會巡邏車在灣仔區內設立路障截查疑匪，但無所獲。

警方刻仍在展開調查中。

龍門酒樓擴張營業

灣仔莊士頓道一三〇至一三六號龍門大酒樓，裝修歷時半載，耗資數百萬元，全部工程現已完竣，準於本月廿七日（星期五）晨早六時啟市，擴張營業。

該酒樓爲便利各界人士，特擴充「地廳」，聘請名廚主理正宗粵菜，「閣樓」增設豪華貴賓廳房，佈置新穎。二、三樓全新裝飾，禮堂華麗。喜筵壽酌，可連開百桌。

龍門酒樓，歷史悠久，一向由東主謝舜良個人獨力經營。目前少東謝啓豪當任總經理，秉承父親意旨，依照一貫薄利宗旨經營，如蒙預定酒席，將以「九折優待」，保證斤両十足，用料新鮮，酬謝顧客。

明日獲頒發奬狀 廿一拯救墮海者

【本報訊】海事處長符禮澤將於明日（二十三日）頒發奬狀予勇敢市民二十一人。他們於過去十八個月奮不顧身，從海中救回墮海者十九人。

頒贈奬狀儀式將於下午二時三十分在林士街多層停車場十樓海事處之考試室舉行。

獲得奬狀的市民中有十九人爲香港油蔴地小輪公司之船員，其餘兩人則爲明利小輪公司之船員及青洲英泥公司之職員。

多艘軍艦來港度假
布力號逗留三週

【本報訊】英海軍艦隊之直升機與巡洋艦、星加坡及澳洲軍艦作聯合演習者，昨偕澳洲史溫號及皇家輔助艦隻與納號來港度假。

另一英艦花茂夫號則已先行到埗。

直升機巡洋艦布力號將在港作三星期逗留，該艦官兵之妻子二十八人及子女十三人，業已由英來港與夫團聚。

同時，約有一百名官兵，定明日自費乘機返英過節。

六十餘遣返難胞 被流徙邊區開荒
使遠離家鄉難再作逃亡想

【本報訊】毛共對由香港遣返大陸的偸渡難民，所採取的處置辦法是不論男女，點收後先將之押返廣州，再分批流徙東北和西北等邊陲地區充當「屯田兵」，即平時墾荒務農，戰時做後備共軍。

據靈通人士獲自深圳可靠消息，再度投入人間地獄的難民，第一批六十餘人，經已由穗押往新疆，啓行前幷恫嚇各難民，如再逃亡，則取消其親人的糧食和其他生活資料配給，幷進行嚴厲批鬥。

消息指出，毛共以這種泯滅人性的殘暴手段，對待遣返的難民，是因從西北新疆到東北黑龍江等省的共軍「生產建設兵團」，急需補充人力進行擴耕。

另一作用是使難民離遠家鄉，兼因糧食、經濟等問題難以解決，逃亡不易。

同一來源消息又透露：近旬來，毛共在毘連香港邊境作爲水、陸偸渡起點的南頭、大梅沙、小梅沙、白石洲及梧桐山等地派駐的巡邏兵人數減少，戒備也較前放鬆。眞正原因不明，但據判斷可能是因就算偸渡抵達目的地，仍會遣返，故不需多費氣力。

如這一判斷屬實，可以說港當局實施即捕即解措施，無異作了毛共「反偸渡」的工具。

樂聲牌免費試用 石油氣花洒爐

「本港市民從即日起，可以完全免費試用樂聲牌石油氣花洒爐十天，有關安裝用費，亦分文不取，目的是使市民在試用期內，能親自體驗該爐之優點，從而增強信心，在冬天可以享受溫暖花洒浴。」上述乃本港液體氣有限公司總經理馬振玉昨晚在中華酒樓歎宴同業中所宣佈的。

樂聲牌石油氣花洒爐自十一月中旬開始介紹以來，銷售數量已達一千五百多具。其總代理信興電器貿易有限公司在總經銷香港液體氣有限公司之負責人均預測，在免費試用辦法推廣後，用戶必日漸增加。因爲樂聲牌石油氣花洒爐，是經過松下電器派專人來港作實地研究本地氣溫、水壓及水溫等因素後精心設計而成。樂聲牌石油氣花洒爐不似其他牌子之熱水爐，大都需要一個混合活辯，將過熱之水用凍水混和，而在安裝方面，將不需要之部份或零件盡量減少。無須裝鉛管費用，以花洒直接駁連熱水爐，無須等待，不會過熱，可謂慳水又慳石油氣。

松下電器部長（左）及信興電器董事長蒙民偉（右）向嘉賓解釋樂聲牌石油氣花洒爐之優異性能

蘇浙公學音樂欣賞會

北角蘇浙公學，昨晚又在該校禮堂舉行音樂欣賞會，並有馬錦漢、吳惠康、林風、趙蘭心、徐華南、朱榮楷等導師參加表演，異常精彩。

傳達畫廊舉辦 嚴以敬水彩展

名畫家嚴以敬，除漫畫爲衆熟悉外，更從事水彩畫創作，嚴氏作品認眞，近年以態度嚴謹，對水彩畫之鑽研，尤爲認眞，反映出中西文化之融會、傳統與現代之結合，爲水彩畫創一路綫。年前台北主辦之第六屆全國美展，其作品曾榮獲水彩畫首奬。嚴氏雖醉心繪事，但其作品不輕易展出，現由本月二十二日起一連三週，在銅鑼灣禮頓道四號二樓傳達畫廊展出，歡迎參觀。

潘銘祥喜作新翁 潘乃光慶乘龍

【本報訊】越南共和國駐港總領事館新聞官，聯大、廣大等書院教授，潘元中學校長潘乃光博士，明（廿三）午二時半，與殷商陳裕康及陳秀鸞之女公子慧璋小姐，在香港大會堂婚姻註冊署，舉行婚禮。乾宅於同日下午五時至七時假文華大酒店二樓禮堂，設酒會讌嘉賓，連日收到台北報界人士及政要暨南越各華報社長及各地親友致賀文電甚多。

潘乃光博士係粵穗老報人潘銘祥與政府津貼學校教師梁麗嫺伉儷之哲嗣。

新郎攻讀國立政大新聞系後出洋深造，先後獲授香港大學亞洲研究中心研究員，中華民國中華學術院研士，英國倫敦新聞學院院士，日本特許大學哲學博士。

新娘陳慧璋小姐，畢業香港聖士提反女子英文中學及官立羅富國教育學院，任教港府漁統處香港仔職業中學，幽嫻貞靜。才子佳人，堪稱珠聯璧合，嘉偶天成。圖爲潘乃光博士陳慧璋小姐儷影。

尾場小搖彩頭奬 派彩十二萬餘元

【本報訊】十二月廿一日賽馬末場巨奬搖彩，是次共銷售二十萬零二千七百張，結果鄭棣池之威着，僅以短馬頭險勝摩加利之永勝，不獨替這小富翁做運財童，且爆出獨贏派彩四十元七角之小冷門，魏德禮之百戰雄獅季軍，計開：

頭奬：五七五四五號，派彩一十二萬五千六百六十五元。

二奬：一八二八五號，派彩三萬五千九百零四元。

三奬：一二〇八七六號，派彩一萬七千九百五十二元。

入圍奬十一個，每派彩二千一百八十九元。

安慰奬廿八個（即頭、二、三奬及入圍奬前後號碼），每派彩五百四十七元。

入圍奬號碼如下：四〇七八〇、一一一七〇二、一九三七一八、一三一〇〇、一一二五六一、九三六九二、一五九二八三、一八四七九五、九三三〇四、五五三〇五及一七六三五八。

昨日賽馬各場成績

第一場（第二班）路程一二三五公尺

出馬九匹，時間一分十五秒四，第四名，白麗夫人，第一勝兩馬位，第二勝四份三馬位。

㊀四蹄飛 摩加利 十二元九角
㊁虎驃 鄭棣池 九元二角
㊂神算子 勞亦思 十四元三角

獨贏派彩五十五元四角

搖彩首名三二七〇號派彩五千八百五十五元

次名五四〇一號派彩一千六百七十三元

三名二九三二號派彩八百三十六元

入圍奬：三四一〇、二六一、二二九一，四三〇一，三四八四及六二六二（每派彩一百元）

第二場（第三班）路程一六五〇公尺

出馬十二匹，時間一分四十三秒三，第四名，必圖利，第一勝三馬位，第二勝一馬位

㊀安培 盛約翰 十三元七角
㊁貞助 摩加利 十元六角
㊂保健 占莊臣 十二元七角

獨贏派彩三十九元八角

連贏位一號搭三號派彩一百九十二元

場內孖寶：第一場二號夾第二場一號派彩一千零五十元

搖彩首名六一七七號派彩五千六百四十五元

次名三三二六號派彩一千六百一十三元

三名三八六一號派彩八百零六元

入圍奬：一五九四，八二四九，八一〇七，五九一八，二六八七，三七四八，五三二七，二一四二及一〇五一（每派彩一百元）

第三場（新馬）路程一二三五公尺

出馬六匹，時間一分十八秒一，第四名，森馬威，第一勝一馬頭，第二勝十馬位。

[illegible]

㊀寶璽 魏德禮 八元九角
㊁良馬 何國英（六馬無三彩）

獨贏派彩十三元五角

科加士三號搭一號派彩八十二元

搖彩首名四〇〇八號派彩六千零六十五元

次名六九四號派彩一千七百三十三元

三名六一六一號派彩八百六十六元

入圍奬：七一二三，一〇二七及七〇一九（每派彩一百元）

第四場（義勇軍盃）（第五班）路程一二三〇公尺

出馬十四，時間兩分廿三秒一，第四名：巧惑，第一勝四馬位，第二勝兩馬位

㊀小飛象 何國英 十七元一角
㊁銀輝 甘保頓 十元七角
㊂皆利年 魏德禮 七元二角

獨贏派彩八十一元七角

連贏位二號搭七號派彩五百五十三元

搖彩首名五九〇七號派彩五千九百三十六元

次名四三四號派彩一千六百九十六元

三名四三〇號派彩八百四十八元

入圍奬：二八二一，七七二七，三〇一二，五一九一，八〇，一三五四及六九〇一（每派彩一百元）

第五場（第二班）路程一二三五公尺

出馬十二匹，時間一分十五秒七，第四名，士皇帝，第一勝短馬頭，第二勝兩馬位

㊀先惠 李漢明 四十四元四角
㊁智勇雙全 摩加利 十四元二角
㊂七寶 何國英 十八元九角

獨贏派彩二百五十元九角

連贏位九號搭十號派彩三千一百一十二元

搖彩首名六八三六號派彩五千八百七十八元

次名一〇八號派彩一千六百七十一元

三名四五一號派彩八百三十九元

入圍奬：七九八六，一七九三，三一二〇，六〇〇一，一〇五六，七八〇七，三五〇四，二七一三及八一七三（每派彩一百元）

第六場（四重彩）（第三班）路程一六五〇公尺

出馬十四匹，時間一分四十五秒，第四名：眞聲，第一勝一馬頭，第二勝一馬頸

㊀赤先鋒 甘保頓 十三元五角
㊁快樂領隊 莫倫 十八元三角
㊂新寶 摩加利 九元二角

獨贏派彩卅八元七角

連贏位三號搭十二號派彩五百五十一元

搖彩首名七七四一號派彩五千八百零七元

次名六四五六號派彩一千六百五十九元

三名一六〇七號派彩八百三十九元

入圍奬：五七四三，七六〇一，二六四六，八六五七，四一四五，六六四五，三五八三，五六九九，八〇四一，七八六四及一五五一（每派彩一百元）

四重彩中奬號碼爲三號、十二號、六號及九號

第七場（第三班）路程一六五〇公尺

出馬八匹，時間一分四十三秒七，第四名，兒童樂，第一勝一馬位半，第二勝一馬位半

㊀同合 畢奇 八元一角
㊁好意 吉能 十一元一角
㊂天秤座 羅國洲 十三元八角

獨贏派彩十八元八角

連贏位四號搭五號派彩一百二十九元

搖彩首名八六五四號派彩六千三百零三元

次名六一四九號派彩一千八百零一元

三名六五一七號派彩九百元

入圍奬：七七四，三九四七，五九五〇，八二七〇及八三八六（每派彩一百元）

第八場（第二班）路程一八〇〇公尺

出馬十匹，時間一分五十三秒二，第四名，雪山，第一勝短馬頭，第二勝兩馬位

㊀威着 鄭棣池 十元四角
㊁永勝 摩加利 六元六角
㊂百戰雄師 魏德禮 十一元五角

獨贏派彩四十元七角

連贏位三號搭十號派彩一百元

（是場巨奬搖彩中奬號碼另錄）

內憂外患打擊重重

……也是世界第九個紡織品的……出地區。今天，香港紡織業已起着一個舉足輕重的地位。在世界性經濟不景氣的陰影籠罩……

……他行業如酒樓、建築業等。

棉、毛織布業也顯得相當疲弱，由於內銷需求減少，外銷也不見怎……

……，去年第二季的製衣廠家數，最高峯時達二千七百六十八家，而工人多至廿二萬六千二百卅四人，目前……

……歐共同市場對這類外衣所徵的入口稅，百分之十七，是直接打擊着港貨……

……化學產品的人造纖維（尼龍及特麗龍等），亦受到銷量大爲減縮及價……南韓的產品大量運來傾銷後，各種人造纖維的價格便一直往下跌，因受多來產品的低價傾銷，使該行口業遭受很……

一九六九年至一九七四年首三季，本港棉毛紡……

就業人數 ……

電視播音節目

香港電台

十二·〇〇 新聞簡報
本地及外來生牛及生豬批發價格報導
點唱節目
漁民天氣預告
笑林新記「聖誕大餐與聖誕禮物」
一·〇〇 粵語新聞
古今中外
四百碼的聯想
二·〇〇 歐西曲點唱
三·〇〇 新聞報告
縱橫談
四·〇〇 轉播四角足球賽「南華對南韓」
五·〇〇 旅英港僑生活素描
六·〇〇 粵語新聞
天氣報告
轉播四角足球賽「印尼對精工」
七·〇〇 粵語新聞
閒話香港綜合性節目
八·〇〇 新聞報告
流行歌曲
趣劇「虛領白領」
九·〇〇 轉播倫敦粵語新聞及今晚時評節目
龍翔劇選
「笑打鄭恩」
十·一五 轉播夜總會音樂節目
十一·〇〇 新聞報告及天氣報告
男歡女愛
「針與線」
時代曲
十二·〇〇 天氣報告
粵語新聞
時代曲
二·〇〇 播音完畢

商業第一台

十二·〇〇 新聞專輯
港九一週
一·〇〇 新聞報告
人海傳奇
二·〇〇 口琴講座
一曲寄心聲
五·〇〇 傳統劇目選播
六·〇〇 天氣報告
新聞專輯
鏡頭前後
七·〇〇 讀者文摘
粵曲點唱
八·〇〇 新聞報告
時代曲
報告各場賽狗結果及派彩
全日廣播完畢

商業第二台

十二·〇〇 新聞簡報
我愛時代曲
一·〇〇 新聞報告
祝壽祝婚節目
兒童節目
二·〇〇 年青人時間
四·〇〇 新聞報告
轉播四角足球賽「南華對南韓」
五·〇〇 新聞報告
續播年青人時間
六·〇〇 轉播四角足球賽「精工對印尼」
七·〇〇 安全島
八·〇〇 新聞報告
社團粵曲
十·〇〇 新聞簡報
引人入勝
十一·〇〇 新聞報告
貓頭鷹中心
十二·〇〇 天氣報告
子夜曲
一·〇〇 廣播完畢

麗的電視中文台

十二·二〇 體塞七日（本週新聞大事）
亡命天涯「同病相憐」
世界新聞及天氣報告
一·三〇 粵語長片「鐵膽」謝賢、江雪主演
武林小英傑
三·二〇 新聞及節目介紹
鐵甲萬能俠
四·二五 快樂家庭
萬花筒
五·〇〇 幸福的音韻
六·〇〇 星空奇遇「化身奇逢」
新聞及節目簡報
七·二〇 政府與民衆
不進則退
球王比利（第三輯）
八·三〇 海角紅樓
十一·〇〇 國語長片「龍江頌」
最後新聞報告
十二·〇〇 神秘之夜
全日播映完畢

麗的電視英文台

三·三〇 老爺兵
四·〇五 週日下午影院「八口之家」
五·二五 神狐劇集
六·三五 傻豹與傻偵探
新聞及天氣報告
七·〇〇 老千保利
獅子與我
八·二五 週日歌舞特輯
新聞報導及天氣報告
九·三五 每週長片「人猿世界」
十一·〇〇 萬象縱橫
全日播映完畢

無綫電視翡翠台

七彩「快活谷賽馬實況」
一·一〇 七彩「今日美國」
午間新聞
二·一〇 七彩「珍饈百味」
電視劇場「朱門怨」
三·〇〇 粵語長片「烏龍夫妻」由白燕、張英、鄭寄塵主演
四·三〇 新聞簡報
七彩「藍寶石王子」卡通片集
五·一〇 七彩「望子成龍」片集
七彩「藝海春秋」
六·〇〇 七彩「健康與你」
校際盃問答比賽
七·〇〇 七彩「瑪麗趣史」片集
新聞及天氣報導
七彩「新聞特寫」
八·〇〇 七彩「有上有落」
九·三〇 港聞摘要
電視劇場
七彩「龍虎軍英」片集
七彩「紀錄片特輯」
最後新聞報導
十一·三〇 七彩日本配音名片「風中人」由日本著名紅星主演
全日播映完畢

紐約·大華·金冠

TEN LITTLE INDIANS

昨狂滿·今五場！ 避免擠擁請速定座

歐洲公司佈局奇妙 懸疑兇殺緊張巨片

考驗你的智力

每一分鐘令你提心吊胆，非至完場，雖知眞兇！天網恢恢，疏而不漏，人算不如天算！報應循環！

天網恢恢

肉彈艷星：愛姬森瑪
英俊巨星：奧利化烈
金手指：「鄧荀克戰役」巨星：翟科比
李察艾登·保祿
性格巨星：荷拔林
藝術女星：史蒂芬柯·德蘭

十大明星聯合主演
被困陷阱，無路可逃，難道束手待斃？
七彩潤幕

大導演 李翰祥 又一精心傑作

港澳傳奇

注意映期

聖誕冬節

請飲施務露酒開胃消化增強體力
施務露酒不含烈性酒精不傷肝臟
肝臟就是生命所以應保生命健康

施務露 SERRAVALLO
百年老牌 男女補酒
各國賽會頭等奬章
滋血健胃懷孕產後病後調養最宜

午夜場

少林五祖

今晚 十一點半 再映一場

明珠 翡翠 娛樂 倫敦 荷活 黃金
亞洲 好景 明月 永華 福星 觀塘 元朗

從未有過的動作片
少林絕招 全部出齊 拳脚並用 打得燦爛
形形式式 嘆爲奇觀

導演 張徹

雲集一流武術紅星 拍成最佳動作鉅鑄 武打電影 唯我獨尊

姜大衛 狄龍 傅聲 戚冠軍 孟飛 領銜主演

京都 凱聲

後晚 九點半優先獻映 11點半午夜場！

新藝國際公司發行 派拉蒙愛情巨片

近代文豪費滋傑羅不朽名著搬上銀幕

THE GREAT GATSBY

大亨小傳

Cinema International Corporation

「老千計狀元才」男主角：羅拔烈福
「魔鬼怪嬰」女主角：美雅花露
領銜主演

二十年代人的最感情故事
「亂世佳人」後最受人歡迎的美國片！

麗宮

今五場映 希臘神話傳奇故事改編

神將福星

魔幻鏡頭變化莫測 神奇特技嘆爲觀止

下期獻映 猛龍怪客

台灣物產價廉物美

台灣民生物產有限公司尖沙咀東英大廈、灣仔莊士敦道東生大廈、旺角荔枝角道、北角英皇道各店，常備各種台灣物產，大量供應，歡迎參觀選購！

內憂外患打擊重重 十七廠家申請清盤

紡織製衣業前途坎坷

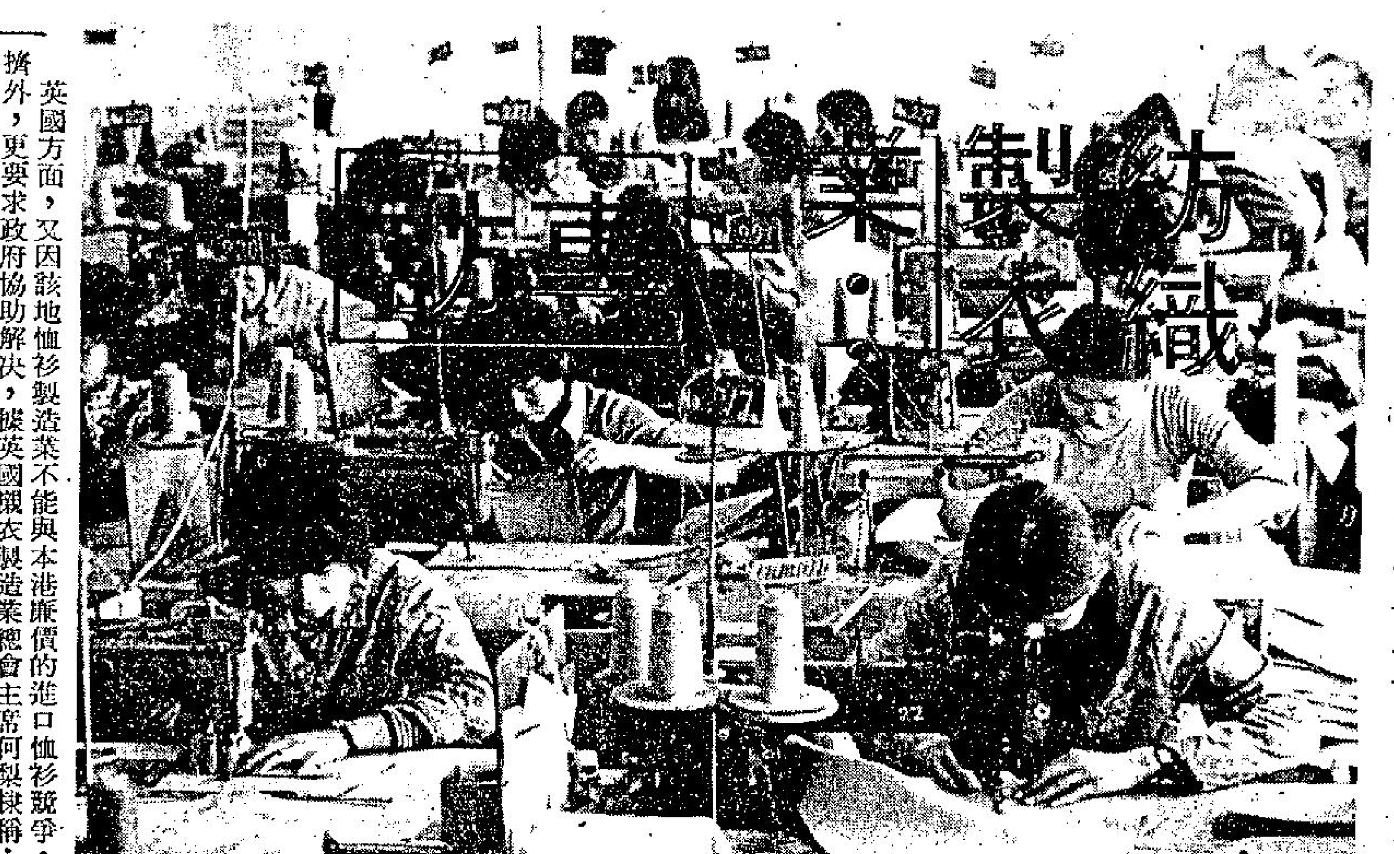

梁三平、鄭敏、袁夏明聯合報導：自從進入今年以來，世界各地經濟向下坡走，香港也自難逃刧運，港人自要面對此一殘酷事實。

得自本港商場消息稱，自本年四月起，經註冊處處理的清盤及破產事件共五十九宗，據悉，在七三年至七四財政年度內，以製衣及織造業的破產清盤事件最多，共十七宗，約佔總比例的百分之卅，個別蝕情形由二千四百餘元至五百萬元不等。

又據近期諸多外國不利消息，更促使港產紡織品陷於半癱瘓，類如澳洲政府宣佈徵收超額入口的紡織品附加稅，現時，澳洲是香港紡織品的第三大市場，而增長率則佔首位，如今徵收超額附加，這對香港紡織業來說是一大打擊，原來的入口澳洲紡織品關稅，一般紡織製品是百分之廿二點，纖維品是百分之卅四，毛巾是百分之四十一，針織或機織布匹是百分之十五。

英國方面，又因該地恤衫製造業不能與本港廉價的進口恤衫競爭，除對本港恤衫進口加以排擠外，更要求政府協助解決，據英國襯衣製造業總會主席何梨棣稱：從香港輸入的恤衫，每件價低至廿七便士（約美金五角五分），此等數字的金錢，在英國只能購買衣上的鈕子。若然英政府採取限制進口措施以保障當地工廠產銷，難免會影响今後港製恤衫的去銷，威脅本港恤衫製造業的發展，頗令港工商界表憂慮。

另一方面，港元自十一月下旬宣佈脫離與美元掛鈎，採取自由浮動政策，至今仍然沒有固定對外滙率，頗令工商界出入口商深感不便。又韓國宣佈幣值貶值百分之廿，大爲工商界人士所關切，無論是輸港來貨方面，或是與港貨於歐美銷場方面，所受威脅更表面化，其影响最大以棉紗及成衣，截至本年一至九月份，韓國紡織品輸港，已達兩億零五百八十四萬港元，較同期增加幅度達百分之三十六，今後由於其貶值關係，銷售價當有再告較大幅下落可能。

近鄰國家如日本，也受到毛紡業不景，其日本毛紡公會四十五家會員，申請准予組織不景氣卡特爾，使毛紡業能渡過目前不景氣的難關，成立此一卡特爾的目的是要把各廠的毛紗產量減至去年的百分之六十，預料此一卡特爾有助於將目前三萬三千噸的毛紗存貨減至二萬二千噸。

客商退單不收歷年罕見

成衣外銷情況不妙

本港的各種製衣出品，在世界性經濟不景影响下，今年的外銷與其他行業一樣均告大爲減縮，據製衣業廠商透露：今年各種製衣的外銷數量，至少比去年減少百分之四十。而在貨值方面或會不減及增加，因爲今年上半年的製衣布料價格，已較去年增漲一倍，就是下半年布料價有大幅跌下，但仍較去年漲了加五，布料價高漲，製衣品的貨價自要相應的提高。

製衣廠商表示：今年的製衣產品外銷市道，仍以牛仔服裝銷售爲多，其次是時裝，包括新潮服裝、卡曲、雪褸、童裝、恤衫僅有四、五成生意，最差的是西褲，產銷減縮達六、七成之多，至於針製衣織方面，混紡的不論衫褲都差，而全棉質的則還有生意可做。

今年的製衣外銷生意，最差的是四至八月這五個月，一至三月間還有上年剩下的訂單可做，而九、十兩月來，雖說已有些外銷訂單開到，但都是一些補單性質，數量並不多。

廠商又說：正由於外銷普遍不景，各種製衣工廠無不減縮生產，有的甚至要停工，因而陷於困境。同時，今年來更因布料價格的大起大跌，益增加製衣廠商的虧蝕與困難，他並指出，布料漲價，布廠乘機不交訂布，而布料跌價時，海外客商不收貨及退單，這種嚴重不良情況爲歷年所罕見，直至目前尚有不少退單情事發生，這種不良的退單多，尤以英國的客商爲最多，其次爲美國、西德及北歐等地的客商。

本港製衣產品的外銷主要市場，一向是以美國爲首，其次是英國、西德，今年這幾個外銷主要市場的訂貨都大爲減縮，亦以英國爲最差，西德與其他歐洲市場的去銷比英國還好些，今年外銷澳洲市場已比較好些，但是訂貨數量不多，而且因月前澳洲政府宣佈製衣進口要加稅，致使目前的去貨因此打擊而告減少。日本市場在近一二年間雖已有着進展，但亦因其本身有着嚴重的不景氣，加以本港輸往的製衣產品無優惠稅待遇，是以今年對日本的外銷同樣大爲減縮。

製衣廠商又說：該行業通常在九、十月起便會有長期的外銷大訂單開來，但今年的情況卻不然，這期間雖有訂單開到，卻是短期性的少量補單，可以說，是海外客商此舉祇欲補入少量貨品以應市銷，而免多存貨品。因此之故，認爲明年上半的製衣外銷不會轉好，至於下半年的情況也不敢樂觀，原因是由於世界經濟不景尚雖有轉機，購買力則仍會疲弱之故，海外市場客商已多轉而訂購平價貨品，以適應顧客所需，這種平價貨品，客商多在台灣、南韓以至新加坡與泰國等地區採購，本港已難與競爭。同時，明年一月起，貨品的海運費便要加價，這對本港產品的外銷，當會受到不利的影响。這位廠商更指出最近本港政府採取對美元浮動兌率的措施，使以美元接單的外銷廠商，均遭受到極重大的虧損，他說製衣的外銷生意佔六成是以美元爲本位，除美國市場外，日本、西德及北歐各區亦然，如美元在未採浮動率時，滙率是最低四九點七二，浮動後曾跌至四六點之六，十元平均相差百分之六，製衣外銷生意的純利也不過是百分之三、四，而受滙水損失百分之六，不受大虧損那是奇蹟。再說，通常一間五十萬資本的小規模製衣廠，隨時可接入五百萬元的訂單，而可分期落貨付運，但接入五百萬訂單便會虧蝕滙水達卅萬之多，而貨價不能增加，客商更不會補償滙水的損失，祇有被迫關門，他認爲政府應儘速設法使到美元滙率穩定，否則對工業外銷的打擊更加不利。（平）

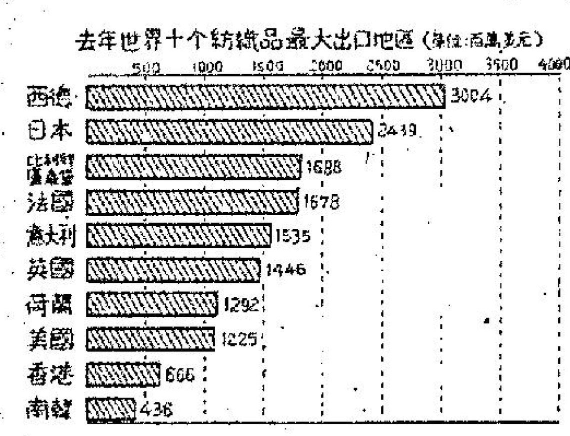

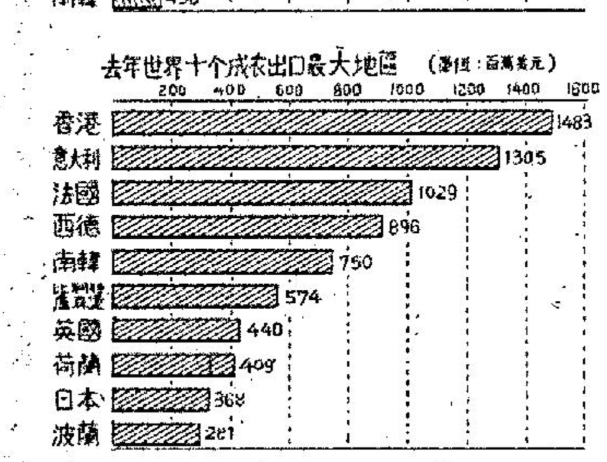

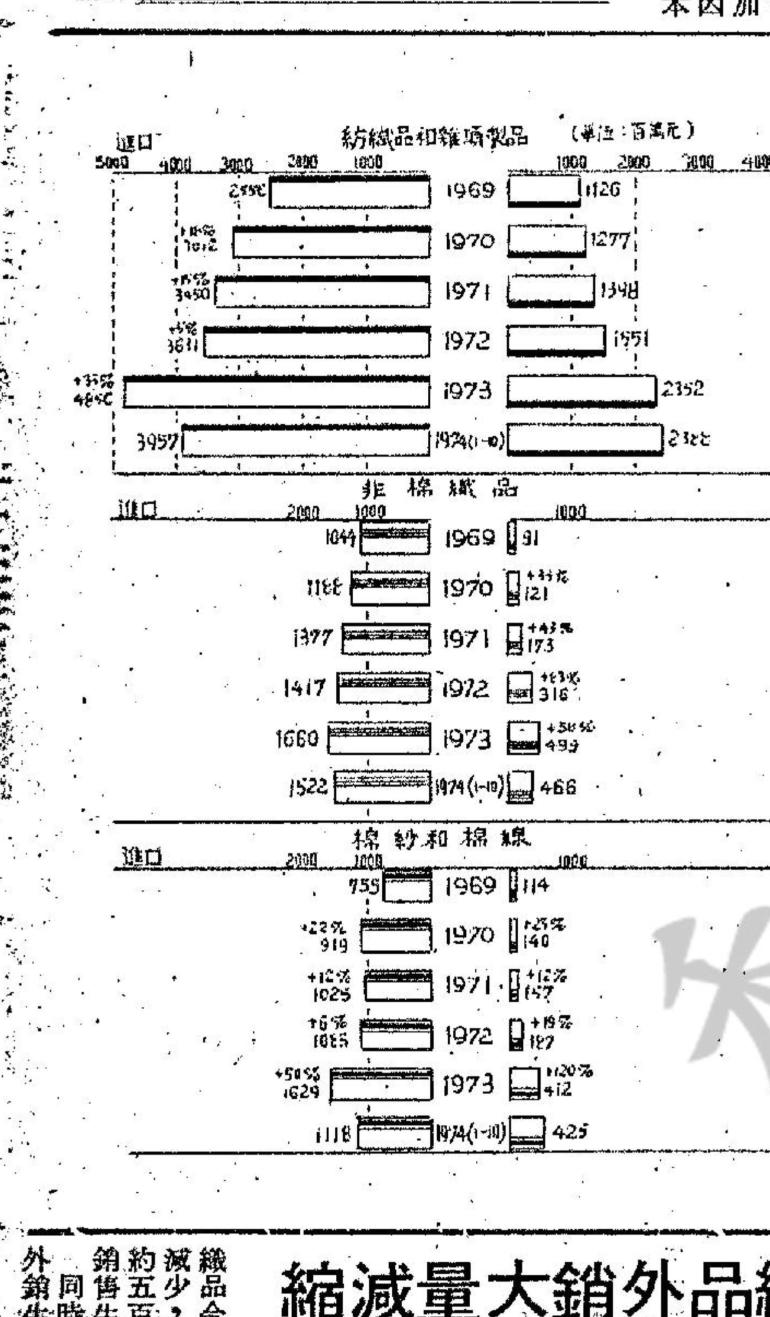

棉紡業公會主席唐翔千表示

棉紡業雖受到壓抑 勞資合作可度難關

近期訂單較多暫仍未扭轉惡勢

·唐翔千·

香港棉紡業創業至今已具有廿六年歷史，還是發展得比較迅速的一門工業，這些年來該業的工廠家數、紗錠設備、工人及產銷都有增加，而在香港工業領域中有其重要的地位，在進出口貿易中也發揮其重要作用。

今天，工商業的不景，購買力減弱，世界性經濟衰退和石油漲價的影响下，各國對進口石油消費增大，因而對紡織品消費減低，棉紡業生產明顯地出現衰退。同時，各國對輸入的紡織品加深其抗拒性這一浪潮，使工業界人士感到憂慮。

香港棉紡業同業公會主席唐翔千對目前的困難多方面作了分析：由於美國、英國和西德的棉紗存倉仍多，當地市價大幅度下跌，港貨去銷就不易於競爭。值得注意的，在歐洲方面，若干新興的紡織業國家如葡萄牙和土耳其的棉紡業，逐漸受到重視，比方，歐洲共同市場國家，英國向這些鄰近地區購入的紡織品，佔有相當的數量，這些新興的棉紡業國家，在運費及時間方面，比香港均佔盡上風，因而轉成對港紡織品輸英的威脅。

另一方面台灣、日本和巴基斯坦於較早時大量增添機械，將過剩的產品在港傾銷，直接打擊了香港的棉紡業。香港由於是一個自由貿易區，對無止境的外貨湧入，並無法抵抗；這些勁敵更以割價求沽，據了解，售價比成本還要低，港貨又何以能與之競爭呢？

由於原棉悉外地供應，在國際風氣漸壞的習染下，資家可能漠視合約，拖延付貨的日期，比方，棉花漲價時，可能不交貨，待紗價跌價時，也會採取同一步驟，不肯交貨，使港方蒙受損失；就是因價格上落異常大，影响產銷。

他繼續說，從勞工處的統計數字顯示，今年第一季，唐翔千對近日海外買家的存貨減薄，對製衣的吸納轉增，是一個好現象，但，這是一個開始而已，他認爲目前的情況，尚不能扭轉過去的頹勢，再加上貶價的紗布充斥市場，短時間內還需要慢慢地消化一下的，始對棉紗有需求。

他指出，因爲目前以美元支付的數額爲多，而近日來美元對港幣不跌近百分之八，使港出口商無利可圖，情況更顯得惡化呢？

香港棉紡業的前景，據分析，目前是處於穩守的階段，以待今後復興。

他認爲，目前的紡紗錠共有八十至九十萬枚之間，紡織機達二萬三千至二萬四千台，空氣紡紗共三萬餘錠，在勞資雙方合作之下，今後將有發展的。

值得指出的，由於近期的棉紡業產銷欠佳，進口的棉花即急轉直下，據統計顯示，香港從上述地區進口的棉花，而下半年來減幅最爲突出，今年一月份的進口總額爲五千萬元，二月份的五千三百萬元，三月份的八千七百萬元，四月份的一億三千一百萬元；五月份的一億零九百萬元，六月份的八千六百萬元，七月份的七千四百六十九萬二千元；八月份的一億一千一百萬元，九月份的五千七百萬元，十月份更挫落至四千萬元，其中以美國、墨西哥的減幅較爲顯著。

今年來，香港棉紡業的產銷呆滯，棉織品出口普遍減縮，都完全暴露出來。

唐翔千又指出，由於各種因素影響，使存貨增加一倍以上，是多年來僅見的，因此目前生產均被迫減產，只有少數是進行停工。

減產的程度如何，都是人們比較關心的，不過，唐翔千認爲，減產必然導致工人失業增加，但他強調這現象並不是很嚴重，主要是由於勞資合作的指導下，目前勉力維持的開工率，平均爲百分之七十左右。這就是，除少數的情況外，每週開工六天或五天，取銷少夜班制。同時，爲了減少失業，採取分散之輪工制。

他繼續說，從勞工處的統計數字顯示，今年第三季止，棉紡業的就業人數共一萬八千八百六十二人，比去年底的二萬零四百二十八人，只減少了一千五百五十八人，根據統計所得，紡織業開工減少十分之三，而就業只比一年前減少了十分之一。

人造絲需求弱 造勢急挫

衣服織品外銷大量減縮

本港製造的針織衣服（尼龍及特頭綢）人造絲及人造纖維的針織，今年的外銷要較其他成衣減縮得更甚，因而使人造絲及人造纖維的銷量大減，加以有等地區以低過成本價格運來傾銷，此致市況更受摧殘，經營這些製成原料的，無不遭到很大虧損。

針織製衣用的人造絲，全部都要靠外國輸入，而人造纖維，則本港雖也有生產，但大部份仍靠外地來途供應。

據人造絲經銷商表示：正因爲各種人造絲針織衣服及織品今年的外銷大爲減縮，人減少，去年入口的各種人造絲達三千多萬港元（約五百萬磅），以最保守的估計，今年人造絲的銷售生意，最低會較去年減少三、四成。

同時，亦因爲製衣的一原料的價格在四、五月外銷生意差，各種製衣一間便已在下瀉，人造絲雖並非石油產品（爲天然樹脂製品），但在過去的石油危機期間，與其他原料同受影响而供應短缺，價格大爲上漲，由六、七元一磅漲至十多元一磅，自各種原料格價普遍從高峯下瀉後，人造絲的售價，亦已低跌了一半，現每磅已跌至五元多。

人造絲的製品，計有針織的內衣，T恤，以及織造被面，麥頭與絲……化學產品的人造纖維（尼龍及特麗龍等），亦受到銷量大爲減縮及價格大幅度下瀉的遭遇。

據人造纖維商表示：今年人造纖維的銷量，亦受到製衣外銷不景的影响而減縮得很多，與去年的銷量比較減少達百分之四、五十之多，……、南韓的產品大量運來傾銷後，各種人造纖維的價格便一直往下跌，以目前的售價而言，跌價超過一倍。

他又說：今年四月間，尼龍及特麗龍的售價達八元多至九元多一磅，現在竟低跌至三元多至五元多一磅，尤以南……各種人造纖維產品，但因受多來產品的低價傾銷，使該行口業遭受很大打擊，陷於銷產已大爲減縮困境。

商人認爲由於目前世界經濟不景仍無轉機，因而對明年的展望亦很不會樂觀。（平）

工廠歇業九百廿家 三萬五千餘人失業

棉毛針織業減幅最大

……也是世界第九個最大紡織品的出地區。今天，香港紡織業已起着一個舉足輕重的地位。

在世界性經濟不景氣的陰影籠罩下，依靠出口市場的港製成衣和紡織品，已越加感到困難。因爲，今年來海外買家落單向港出口商訂購的成衣和紡織品陸續減少，工廠接單不足，已紛紛出現減產和停工現象。

據港府統計處最新的數字顯示，今年第三季底，製衣、漂染、針織、棉紡等工廠共四千四百二十七家，就業人數共二十萬零三千一百九十六人，與去年同期比較，工廠倒閉近九百二十家，失業人數達三萬五千三百六十一人，其中以棉毛針織業的減幅最大，今年第三季底，織針業工廠就倒閉五百八十四家，失業人數達二萬人，佔總數一半以上，據資深人士指出，近期遷移到鄰近國家發展業務的，則數不勝數，此外，由……他行業如酒樓、建築業等。

棉、毛織布業也顯得相當疲弱，由於內銷需求減少，外銷也不見怎麼好，工廠被迫減產停工，工人失業也增加，由第一季的三萬零八百一十四人，減少至第二季的二萬九千六百六十八人，第三季底只剩下二萬八千五百九十六人，工人就業又減少了二千二百一十八人，如與去年第三季比較，失業人數共六千人。

製衣業工人和工廠，是整個紡織行業的重要組成部份，今年第三季……，去年第二季的製衣廠家數，最高峯時達二千七百六十八家，而工人多至廿二萬六千二百卅四人，目前實際已減少了三百二十七家，失業人數達五千八百六十三人。

製衣業生產出現困難，主要是由於今年起輸英的「普及特惠關稅」待遇因英國施行共同市場的對外關稅率，而被剝奪了特惠待遇。

據統計，港製成衣輸英，在歐洲共同市場佔最大宗，也是港製成衣的最大買家，今年首十個月，港製成衣輸英總值爲十一億二千七百萬……歐共同市場對這類外衣所徵的入口稅，百分之十七，是直接打擊着港貨輸英。

據西商會發表的數字顯示，今年首十個月港製成衣輸英總值，由去年同期的十一億一千零七十二萬元，增加至十一億二千七百零九萬元，只增加了百分之一點五。

此外，今年第三季的棉、毛纖維紡紗工人也在減少，目前，若干工廠採取輪工制，失業工人才不致大幅度增加，已由去年同期的二萬六千八百零五人，減少至二萬三千二百七十七人，失業人數共三千五百二十八人。

今年五月底止，外資在港設廠投資的紡織業，計有六十一家，工人約一萬一千四百一十人，總投資額爲三億一千九百萬元，主要從事生產棉紗，規模也相當大。

棉紗價格波動經濟不景 毛巾織造產銷退縮

預料明年仍難樂觀

今年本港的毛巾織造工業，由於受到棉紗價格的大起大跌，以及海外市場不景氣影响，產銷的減縮，與其他紡織品受到同樣的遭遇，據該業廠商表示，今年本港的毛巾產品外銷，要比去年減少百分之三十左右。

他指出，本港今年外銷英國、西德及美國這三大市場的毛巾數量，都有很大的減縮，尤以英國市場爲甚，其他澳洲、紐西蘭及歐洲各地市場，去貨亦一樣的減弱，這自是受世界性經濟不景，購買力普遍大爲降低，外銷訂貨因而減縮。

本港的毛巾產品，去年的外銷總值約在一億元左右，在今年上半年，因棉紗料價格仍高漲，輸出貨品值尚可保持，但是下半年來棉紗已大幅下瀉一半，工資卻不低跌，而貨品價格比上半年跌了百分之卅至卅五，加以外銷的減縮，是以今年的外銷數量，自要比去年少很多。

廠商又表示，今年以來，毛巾業的產銷情況，以五、六、七月這三個爲最淡，開工率僅得五、六成，近兩月來雖然已有一些外銷訂單接入，但訂貨的數量較往常爲少許多，一般而言，可說是屬於零碎補單性質，這是因目前的世界經濟不景，尚未有轉好的現象，全世界市場都是在買存貨，除非常到存貨很少缺時，才會訂購入新貨品。再說，目前雖然原料（棉紗）價回落使貨價已降低，可是客商卻因而存觀望態度，恐貨價更會下降，這亦是外銷訂單減少的重要因素。

通常該行業在每年底已是旺月之期，但正由目前接入訂單的訂貨數量都很少，應旺而未旺，因此他認爲明年上半年的產銷情況，不僅甚難會好轉，而且會比今年上半年更差，就是對明年下半年的展望，亦是難以樂觀。他並指出：如主要外銷市場的美國，現在開始大量裁員，大汽車廠亦已實行裁減大批工人，使政府要撥欵數十億作救濟失業工人之用，因失業大大增加，購買力自更加減低，是以認爲明年的外銷市場的不振情況，還會加重，而不同意樂觀的看法。（平）

	1969		1970		1971		1972		1973	
	家數	工人	家數	工人	家數	工人	家數	工人	家數	工人
棉毛紡紗	176	26,575	187	27,684	244	26,293	262	25,245	253	27,074
棉毛織	428	35,475	432	33,614	447	34,846	464	32,567	486	32,479
棉毛針織	1,082	44,992	1,348	39,702	1,626	48,127	1,722	43,195	1,151	18,709
漂染	143	7,240	158	7,671	174	8,117	187	10,188	207	11,681
印布	67	1,509	80	1,590	92	1,589	115	1,981	119	2,658
製衣	1,567	86,850	1,802	95,978	2,310	15,151	2,687	24,496	2,744	127,173

一九六九年至一九七四年首三季，本港棉毛紡織製衣業工人變動情況。

	第一季				第二季				第三季			
	家數		就業人數		家數		就業人數		家數		就業人數	
	74	73	74	73	74	73	74	73	74	73	74	73
棉、毛、纖維紡紗	288	78	27,585	25,105	255	255	2626,563	24,602	209	247	232 77	25,[illegible]
棉、毛、絲織	487	208	30,814	4,402	475	477	29,668	321,92	475	476	28,596	34,[illegible]
棉、毛針織	1,142	1,690	17,818	24,511	1,127	1,714	18,445	42,760	1,007	1591	18,392	39,[illegible]
漂染	204	195	10,130	103,15	207	199	10,222	10,289	181	199	10,102	10[illegible]
印布	124	120	2,855	1,972	114	1126	2,486	2086	114	115	2,458	[illegible]
製衣	2,747	2,754	124,046	126,765	2,587	2,768	122,457	126,234	2,441	2,719	120,372	125,[illegible]
總數	4,992	5,045	213,248	171,070	4,765	5,539	209,841	236,163	4,42 7	5,347	203,196	235,[illegible]

安泰毛織廠經理姚金舜指出

鄰國競爭條件優越 毛織業黃金期已過

毛織業的產品亦相當多，該行業發展約有廿年左右的歷史，據安泰毛織廠經理姚金舜回顧，當年從事毛衫廠生產少之又少，而那時的機器與規模亦是相當簡單，一般工業的發展，首先要模仿他人，然後再自己創造，進一步再創新，本港毛織業，一步步的發展至今天，才能有港製的毛織恤衫、針織外套及紡織衣物等另創立一格。

當年先進的毛織業國家，爲英國、義大利及日本，三國中最先淘汰出市場的是英國，這是因工資高之故，日本第二被淘汰，其情形恰與英國相反，日本是因爲工業過於興旺，人們覺得毛織此行業沒有前途，故另創新興事業發展就放棄毛織。如此，義大利即成爲世界毛織品的購買中心，義大利本國中的工潮相當多，經常阻碍工廠生產，此外，義國生產方式是「主動方式」，即是工廠生產一大批貨，買家即使不喜歡那種欵式也要買下，令買家感到困難。

也就因爲如此，至到一九六七年，本港毛織業，突飛猛進，與義大利成爲世界毛織兩大中心，這原因是，本港廠家非但百般遷就買客，交貨準時及買家可任意採購此兩項優點，吸引不少由義大利轉來的買客。

姚氏指出，在一九六七年以前，本港毛織業方面，經過十年、八年的艱苦發展。至今，港製毛織品已受到世界歡迎，因爲有一定的水準，當時毛織業在香港是一個相當蓬勃有朝氣的行業，但至六七年以後，卻出現另一種現象，香港鄰近的國家，漸漸發展工業，南韓、中華民國、菲律賓等三個國興工業，他們生活水平較之香港爲低，他們就培養毛織業此種新家，經過三、四年的時間，他們成長了，頓時成爲本港的出口勁敵。

一九六七年至六九年的年尾，本港經濟相當繁榮，令工人工資直線上升，而成本亦增高異常，於是本港毛織業與南韓、中華民國、菲律賓等國，相差二成，令購買大批貨的買客轉移目標而去，尤其是一九七零年，世界經濟停頓，更加打擊本港毛織業走向下坡。

姚氏謂，由於世界經濟走下坡，本港生活程度又高，而毛織業生產季節性特强，一年中有幾個月大旺，忙的不得了，但另外卻有幾個月都是閒得拍蒼蠅，故一些工人趁淡季時，往茶樓去做茶博士、戲院帶位或是巴士售票員，漸漸由於該業工作有固定入息，故甚多工人一去不返，令到毛織業工人漸少。

香港毛織產品出口佔百分之九十，幾乎有百分之百那麼多，自七零年此行業走向下坡，直到七三年世界開始不景，一般規模較小的工廠發覺有倒閉的現象。姚氏認爲生活四大要素——衣、食、住、行，衣是擺在第一位，即表示有一定的需求，因爲人總不能夠露體，但問題應該怎樣應付如何競爭，對策又應是如何？

姚氏指出，本港毛織業對手是義大利、中華民國、南韓及菲律賓，義大利以先進的技術，優秀的設計佔優勢，而台灣方面是以較本港低百分之十至十五的價錢來吸引買客，南韓亦較本港售價低百分之廿至卅，故本港對策可利用義大利的優點，採用新穎機器生產，保持先進的技術，做一些高品質的物品，還是鄰近國家非一朝一夕可以學到的，另外，再繼續保持一貫良好信用的商業作風——交貨準與尊重買客，唯有這樣，毛織業尚能發展下去。

最後姚氏道，世界流行一句話，「能吃的東西天天起價，不能吃的東西天天下降」，故一般言，對前途的觀察感悲觀，認爲此行業的黃金時代已過去。今年因爲一切減產，工廠生產少之故，對原料的需求不多，令原料入口亦減少，據統計毛條的入口，今年一至十月份總值達六千三百七十四萬元，其中澳洲佔二千七百六十七萬元，美國毛條入口九百三十四萬元，烏千達入口八百九十一萬元，日本七百七十三萬元，阿根廷入口值五百零六萬元，台灣四百三十二萬元。

香港設計的時裝

武俠小說丐幫裝束翻新

貧窮裝將盛行？

傳說過去丐幫百結衣補綴愈多，地位愈高，如今貧窮裝補綴愈多，則愈見「新潮」……。

近年來港製成衣出口，在世界市場上享有良好的美譽，去年更凌駕在意大利之上，而成爲世界成衣最大的出口市場。

能夠獲得巨大的成績，自必然有其利好因素，設計新穎和高品質來吸引海外買家，藉此刺激銷路。

因此，一般認爲香港在成衣方面的設計，已追上國際先進水平，而明年的新裝，除按照海外買家的設計之外，此間的成衣設計家，更開創了新風，以新奇、新嘗試的方式，創造更多新裝。

明年時裝的趨勢如何，你是否知道呢？

據製衣商人指出：用牛仔布裁製而成的太空褸和牛仔褲，將有一個新的突破，而號稱「貧窮裝」（HUNGRY TROUSERS）也將會大行其道。「貧窮裝」顧名思義是一些低下層的服裝，不能登大雅之堂，但現時正好相反，這可能是一種反常的口味吧。那些平日穿得西裝筆挺，綾羅綢緞的出入大場面的人，多穿了，會感到厭倦，而覺得喜歡選擇些標奇立異的服裝。因此，「貧窮裝」將適應這種心理。

這些「貧窮裝」將由二十至卅塊面積大小不同的牛仔布，如比牛仔布表面縐的款，質地抓毛的，質地堅硬的，和陰陽顏色的，洗水牛仔布組成縫製而成，特別注重顏色的對比來設計，如深紅和翠綠色縫在一起，更有些海外買家要求製衣廠採用舊料布來縫製，使衣服顯得新潮穿着起來，青春活潑。

從近日接到海外買家落單扯購明年的新裝，大多數是這類的「貧窮裝」，每張單額都達幾千打。看來反應也相當不錯。

商人又說，儘管用若干舊布料來縫製，服裝價錢不會跌得多少，因爲工序麻煩，平均工資費用比前提高近一倍，可見，明年服裝衣價也不會大跌。

也有這樣的想法吧，能源危機，盡可能節省些物質，廢物利用，採用些舊布料來縫製衣服，是一個好主意，但可以肯定，用些舊布料縫製，完全以新潮，新嘗試的觀點着眼吧了。

四二及一〇五一（每派彩一百元）
第三場（新馬）路程一二三五公尺
出馬六匹，時間一分十八秒一，第四名，森馬威，第一勝一馬頭，第二勝十馬位
入圍獎：七九八六，一七九三，三二二〇，六〇〇一，一〇五六，七八〇七，三五〇四，二七一三及八一七三（每派彩一百元）
第六場（四重彩）（第三班）路程一六五〇公尺
獨贏派彩四十元七角
連贏位三號搭十號派彩一百元
（是場互獎搖彩中獎號碼另錄）

號碼），每派彩五百四十七元。
入圍獎號碼如下：四〇七八〇、一一七〇二、一九三七一八、一三二〇〇、一二二五六一、九三六九二、一五九二八三、一八四七九五、九三三〇四、五三〇五〇、七六三五八、九

新聞報告
天氣報告
子夜曲
七彩日本……名片「風中人」由日本著名……紅星主演

映場五……改編故事傳奇……福星……神奇特技 歎爲觀止……猛龍……怪客

台灣民生物產有限公司 尖沙咀東英大廈、灣仔莊士敦道東生大厦、旺角荔枝角道、北角英皇道各店，常備各種台灣物產，大量供應，歡迎參觀選購

南華將不敵韓國·精工却可挫印尼

戰局分析

兩獲得泰皇盃冠軍的韓國隊，今天與南華對抗，兩隊的型格相似，韓國隊卽已被看作這次四角邀請賽的熱門。「少林軍」的糊塗，昨日傳來「一於搏盡」的消息，畢竟南華能否採取鬥智不鬥力的打法，使這隊熱門球隊「倒灶」呢？仍待今天臨場才找出答案。韓國隊領隊「充國腳」崔貞敏說：他們很尊敬南華，由於這隊香港勁旅有旺盛戰意，但今次來港比賽，韓國球員會竭盡所能，給予球迷以良好印象，使競賽的氣氛更爲熱烈。這位「內行人」的領隊，雖未害言必勝，但却暗示着這仗不勝無歸。

韓國隊的守衛死纏爛打，前鋒有強烈的衝刺，他們的打法雖跡近「硬橋硬馬」，不過在七屆泰皇盃賽，曾得過五次冠軍，最近贏得錦標，也是韓聯泰皇盃盟主，這次來港參加四角邀請賽，也志在贏得錦標，而將泰港的兩項比賽冠軍帶回漢城，今天對南華將排出「四二四」陣式作戰，被派上陣的球員，其中有七個球員爲去年來港與澳洲爭奪世界盃出綫權的韓國國家隊選手，但照客軍這次參加泰皇盃賽，祇有第一場及最後一場獲得較大勝利，他們雖算是四勝一和，但對馬來西亞的一仗，互射十二碼球才贏波，據客軍領隊報告，在泰皇盃的五仗爲分組賽勝印尼乙隊四比零，勝高棉二比一，和越南二比二，準決賽與馬來西亞打成零比零，憑着互射十二碼以五比三取勝而晉級，決賽勝泰國隊三比一。因爲金石溪於對印尼乙隊的一仗受傷，今天不能上陣，南華後防所受威脅可能減少。

南華也是有拚勁而防守力甚强的球隊，但守衛能否抵擋韓國隊兩個內鋒朴利天及許丁茂的强烈衝刺，仍有待考驗，「少林軍」的前鋒綫仍缺乏銳利的「箭頭」，雖然梁金發近期的射球紀錄甚高，可是面對韓國隊的守衛，將會被鉗制，要看中場球員及雙翼能否發生作用，這一仗，南華似乎「拚輸打」，希望創出奇蹟，然而倘若賽至加時，則韓國隊可憑後勁而取勝。

印尼隊昨日由耶加達抵港，領隊蘇洛祖表示：這支是印尼國家甲隊，參加泰皇盃賽的則爲國家乙隊，這點，韓國隊職員也証明今次來港參加比賽的，並不是在曼谷和他們對壘的一隊。儘管如此，印尼國家甲隊今次似乎未被「睇好」，足球圈內人感到精工有贏波的本錢。當然印尼隊不會因爲被「睇淡」而「妄自菲薄」，領隊蘇洛祖認爲他們有力奪得冠軍，捧盃回返耶加達。

精工與印尼隊同是踢「細波」，雙方也希望以腳下工夫取勝，今仗排出銀牌準決賽對流浪的陣容應戰印尼隊，雖然精工曾被流浪射入一球，但抗議書昨日已送入足總，因此他們也希望今仗贏印尼隊，顯示出精工確有實力。進攻力量，精工不會比印尼隊弱，防守方面，中路亦會相當穩固，但一變後衛能否盯緊印尼隊伊沙迪及蘇美達一對快翼呢？却關係最後防綫的安危，因此令人認爲精工可勝難穩，如果幾個有腳法的球員在中場或前鋒過於着重「表演」而把攻勢拖慢，則確未許樂觀。

今次來港的印尼國家隊，曾有七個球員曾於今年八月遠征歐洲，他們是門將洛卡，後衛夏美拉，中堅楊里沙，中場蘇芬夏迪，前鋒亞瑪拉、亞度拉、安迪拉。隊長伊沙迪因爲赴澳洲踢波，未有入選，照客軍的排陣，今天已盡驅精銳上陣。雖然印尼隊征歐，在瑞典、丹麥、捷克、西德及法國賽過八場，全軍盡墨，領隊承認身材不及歐洲球員，但總算學得一些工夫。談到在港與聯賽選手隊打和的瑞典柯士達隊訪印尼戰績，蘇洛祖說，瑞典隊在印尼的三仗，兩場贏三比二，最後一場勝五比零，但本月上旬捷克隊訪印尼却是打成一比一平手。客軍領隊對於今天在港對精工，似乎充滿了取勝的信心。

以華洋球員組成的精工，今天應該佔了天時地利，同時身材方面也佔優勢，慣踢「流汗波」的印尼隊似乎稍爲吃虧，故今天的尾場，倘精工不致失水準，可望取勝。（文德）

「少林軍」羣像

黃金福　駱德輝　梁兆華　蔡育瑜　葉尚華　陳國雄　馮志明　梁金發　黃文偉　施建熙

體育

工商晚報

大球場連演兩仗大戰
南華對韓國打頭陣
精工抗印尼打尾場

今日之戰

南華與精工合辦的四角足球賽，今天在港府大球場揭幕，下午三時半開始，接連上演兩場大戰，頭場下午三時卅分，南華對韓國，尾場下午五時一刻，精工對印尼，票價分廿元、十五元、十元及五元，今日上午十時至下午一時，在大球場公開預售，倘有餘剩，卽于下午二時半舉行門沽。

南華與精工聯合邀請韓國及印尼國家足球隊來港作四角足球大賽，分兩天舉行，比賽秩序經抽籤排定。首天第一回合，先由南華對韓國，精工對印尼。次天（廿五日）壓軸戲，由得勝兩隊爭錦標，失敗兩隊逐鹿季軍。每一場比賽都是賽和加時卅分鐘，再和便互射十二碼球判高下。

此項四角賽共有一萬美元獎金，以便鼓勵球員悉力以赴，規定冠軍隊六千美元，亞軍二千美元，季軍千四百元，殿軍六百美元。

此來的韓國足球隊有門將卞鎬瑛，後衛朴永泰，康基郁，金鎬坤，中衛朴炳徹，李次滿，高在旭，前鋒金鎮國，朴利天，金在漢，車範根等十一人是來港與澳洲隊爭奪世界盃出綫權人馬，毫無疑問是一支韓國國家甲隊。

韓國隊在亞洲足球水準甚高，他們曾在默卡迪盃賽，泰皇盃賽，亞洲盃賽及亞青盃賽獲得多屆冠軍，香港隊過去，卽曾常敗于他們腳下。此來的韓國足球隊，剛于前天在曼谷奪得泰皇盃冠軍然後前來參加四角賽者，不過，他們在泰皇盃賽中有主將金在漢傷腳，將不能上陣，此對他們的鋒力可能會受到不少影響。

根據韓國隊過去訪港演出所見，他們的腳下工夫，大都未到家，一貫的硬派踢法，優點是身型氣力好，前鋒衝刺凌厲，後防拚命緊纏，事實上他們的傳射技術並非上乘，所以南華與他們對壘，雖然因氣力身型遜一籌而難免處于下風，但是，倘若在戰略上運用得宜，避免與韓隊硬拚，由于南華全隊聯絡較好，腳下工夫較平均，則仍有扭轉劣勢之望。

印尼隊此來的球員，大部份是國家甲隊人馬，門將洛卡，後防夏克拉，前鋒伊沙迪，亞瑪拉，亞度拉，安迪拉，都是代表印尼參加去年默迪卡足球賽人馬，各人腳上工夫不俗，且鬥志高昂，實力頗强。

本年印尼曾拔隊赴瑞典、丹麥、法國等歐洲國家訪問，惜比賽八場，全部敗北，不過，最近捷克國家隊到印比賽，却以一比一打成平手，所以今天他們出戰精工，倘能踢出水準，仍可佔得上風。

精工本屆在聯賽及銀牌賽成績均欠理想，球員能保持本身水準者爲數不多。不過，他們到底個人技術上乘，加以此次四角賽獎金優厚，或因此而激發起他們高昂的鬥志，憑着傳射工夫較準，仍可望在力戰之下取得勝利。要是他們踢來推進緩慢盤弄過多的側重個人表演，那時就一定不是印尼隊敵手。（長風）

韓隊有一對好翼鋒
目前狀態正處巔峯
印尼隊亦擁有青年好手

韓國與印尼兩支勁旅已於昨午分別抵港，韓隊於昨午二時卅三分抵港，而印尼隊則於下午三時十五分抵達，兩隊均下榻於華國酒店。

韓國隊抵港後，主將金在漢向記者表示：他將不會在此次四角賽中露臉，原因是他在泰國作賽時，他的腿被一泰國球員踢傷，目前且不良於行，但金在漢表示：沒有他助陣的韓國隊對於此次四角賽仍然有濃厚的捧盃機會，因爲其他隊友乃是韓國的一流球員，金鎮國與車範根一對翼鋒具有最佳狀態。如無意外，首仗出戰南華理可順利過關。

據印尼隊方面，據隊長伊沙迪指出：這支印尼隊雖然缺少了數員好手助陣，可是隊中仍擁有不少年青好手，如楊里沙，阿度拉，亞瑪拉等均是目前印尼炙手可熱的球員，而上述三位球員與洛卡，夏克拉，蘇芬夏迪，安迪拉等球員曾於本年九月間往歐洲作賽，對於足球智識獲益不淺。

隊長伊沙迪曾於本年三月至九月期間到澳洲的西栢球會學技，故此伊沙迪乃是印尼前鋒綫上最突出的一員，他更表示今天他定必有入球紀錄哩。（長江）

今天兩仗陣容

（南華）黃金福　葉尚華　蔡育瑜　梁兆華　駱德輝　顏汝福　陳國雄　施建熙　黃文偉　梁金發　馮志明

（精工）林芳基　區永雄　寶比　積奇　黎寶忠　陳鴻平　張子慧　戴歷　胡國雄　華德　曼紐

（韓國）卞鎬英　黃在萬　金鎬坤　康基郁　崔在模　朴秉徹　高在旭　金鎮國　許丁茂　朴利天　車範根

（印尼）洛卡　伊巴謙　楊里沙　黎索　夏克拉　蘇芬夏迪　亞度拉　亞瑪拉　蘇美達　安迪拉　伊沙迪

南華公開網球賽
今男單打十五仗

【本報訊】南華主辦全港公開網球賽，今日有男子單打十五場，由下午二時起在九龍京士柏皇囿球場舉行，本港好手如杜璐、張仁忠、朱傑、黃煒、梁秉紹等分別上陣。由於各仗對賽者實力懸殊，各場都是強弱之爭，實力較強的一方諒可輕易進級。今日十五場男子單打秩序如下：

鍾仲光對錢國興
三上勳對蕭世榮
洪　浩對高德霖
蕭汝登對陳迪鵬
李錫華對何猷倫
高永棠對林珍
梁煥明對馮啓圻
梁秉紹對鄔遠榮
朱傑對鍾仲光或錢國興
饒斯年對馮偉林
黃煒對威莫
馬健隆對梁敏開
張仁忠對陳其光
杜璐對伊士頓
陳文忠對李秉耀

昨日各場男單打第一週賽事，强弱分明，强者分別獲勝，幷無冷門。各場戰果如下：

伊士頓勝蔡文輝，二比〇（六比二、六比四）。
蕭世榮勝王達良，二比〇（六比一，六比二）。
高德霖勝高振國，二比〇（六比四，六比一）。
陳迪鵬勝郭志彬，二比〇（六比一、六比一）。
馮偉林勝顏蔭桐，二比〇（六比〇、六比一）。
倫理勝鄭仲安，二比〇（六比一、六比〇）。
鄔遠榮勝陳大偉，二比〇（六比〇、六比一）。
陳文忠勝盧文炳，二比〇（六比二、六比一）。
李秉耀勝葉觀偉，二比〇（六比四、六比二）。
陳其光勝陳世銘，（二比〇（六比〇、六比三）。
馮啓圻勝陳大海，二比〇（六比〇、六比〇）。
霍家顯勝羅文，二比〇（六比〇、六比〇）。
梁敏開勝金子和彥，二比一（六比二、三比六、六比三）。
甘達和勝麥基，二比〇（六比四、六比一）。
三上勳勝辛長平，（二比〇（六比二、六比一）。
梁萬成勝麥高雲，二比一（三比六、六比四、六比三）。
威莫勝張偉明，二比一（一比六、六比四、六比三）。

圖爲今日出戰精工之印尼隊

印尼領隊報告今天陣容：南華精工主辦四角足球賽，昨招待記者，報告有關事宜。圖爲印尼領隊蘇洛祖首先說明今天之排陣。由左至右：印尼教練阿能度、蘇洛祖、足總秘書譚壽森、南華代表周志强、韓國領隊崔貞敏、秘書廿光男、教練咸興哲。（李就鏘）

韓隊兵馬羣像

卞鎬瑛　崔在模
康基郁　金鎬坤
高在旭　朴炳徹
車範根　朴利天
許丁茂　金鎮國

以我所見

從韓澳爭世盃出線談到韓國隊

韓國足球隊訪港，近年來雖屬較少，這隊夠氣力有拼勁的亞洲勁旅，去年十一月十三日曾在大球場與澳洲隊作世界盃出綫權爭奪的第三仗，到了下半場廿四分鐘被麥基在四十碼外一記冷箭，使澳洲隊獲得進軍慕尼黑，韓國隊的受挫，由於身材不及澳洲球員，但今天對南華，身型與氣力方面，韓將已佔了優勢，相隔了將近十四個月，且看捲土重來的韓國隊，經驗技術能否有顯著的改進？他們的領隊崔貞敏，是當年的鋒將，教練咸興哲是守門員，這兩位韓國的「老國腳」，當年也會將經驗技術傳授給年靑的一代，今天將可發揮嚴密的防守及快捷的進攻。

從韓國隊來港參加四角足球賽，也令人聯想到去年韓澳在港的世界盃出綫權爭奪戰。雖然該仗並不精采，但却相當刺激。現在舊事重提，也並不是挫折韓隊的銳氣，而是昨日抵港的韓國隊，有十一個爲去年世界盃外圍賽的「國腳」，而且有九國球員曾經與澳洲隊交鋒，開賽時候被派遣上陣的，有後衛金鎬坤、康基郁、朴永泰，中場朴秉徹、高在旭，前鋒車範根、金鎮國、金在漢，今次前來的門將卞鎬瑛、李次滿去年是後備，朴利天則於下半場三十五分鐘上替姜泰鉉，換言之，上次對澳洲隊的韓國正選，祇有門將李世淵，後衛劉基與及翼鋒姜泰鉉未隨隊前來，照實力看，他們確爲韓國的國家甲隊。今次的六個球員可能是新秀，計有守門員權彝運，後衛趙東鉉、姜炳賛、崔在模，中場黃在萬，前鋒許丁茂，由於韓國隊與澳洲爭世界出綫權採「四二四」陣式，而這次前來的中場球員及前鋒均於大約十四個月前曾在大球場露臉，担任翼鋒的金鎮國，將爲客軍的「箭頭」。由於今在漢受傷，今次朴利天，許丁茂作內鋒。

韓國隊的踢法「實而不華」，與澳洲隊對抗，他們還會輸了「噸位」，而且踢夜波亦使澳洲隊較爲有利，加上澳洲隊攔截的時候，善於採取「衝刺」的打法，這些介乎「合法衝撞」而却限於「超技術」的，但已使韓國隊大感吃虧，何況澳洲隊也有「羿波過唔羿人過」的方式，形成了韓國隊得球絕無猶豫機會，也因被對方緊追而致誤傳或傳送太慢，韓澳世界盃出綫權爭奪戰，韓國隊也被迫踢「防守足球」，但今次來港參加四角賽，相信他們却會運用「唯攻戰術」，這是與去年十一月在港出賽時最顯着的改變。澳洲隊的打法，是亞洲若干國家的球員所忌，能夠採取同樣方式而不致吃虧的，可能是中東球員。韓國的地理環境，也被澳洲足球所尅制。

一年前，韓國足球隊幾乎每年均與香港球迷相見，一九五八年及一九六一年曾經兩度訪港，韓國的名將如鄭南湜、車泰成、禹相權、崔貞敏等，仍使老一輩的球迷，留下深刻印象。一九六四年以後，足總聘請歐洲及南美球隊來港劇增，韓國隊應邀前來比賽也減少，去年十一月十三日韓國隊在大球場與澳洲隊舉行世界盃出綫權爭奪的第三仗，與現時相隔差不多十四個月了。

韓國國家隊今年在馬來西亞，獲得默迪卡盃亞軍。它在一九七零及七二年均獲得冠軍，亞洲盃賽則於一九七二年獲得亞軍，一九七零年亞運，韓國與緬甸成爲雙冠軍。亞青盃則爲一九七一及七二年兩獲亞軍。由於這次來港的韓國隊，有十一個爲去年參加世界盃外圍賽國家隊選手，相信今天對南華，將有較佳表現。（文玲）

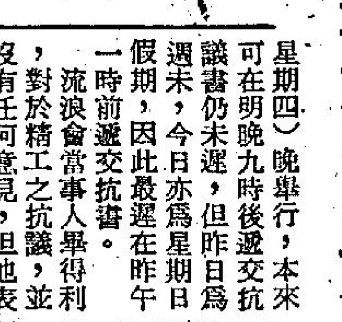

張子慧表示將控訴
老畢有不君子行爲

【本報訊】被流浪以一球淘汰出局而失去衛冕甲組特別銀牌足球賽錦標的精工，昨午已入信足球總會秘書處，提出抗議。精工之抗議書，是交由聯賽管理委員會研究，聯管會還未定期開會。

精工之抗議，是指出球證夏懷在比賽中上半場廿一分鐘時，本來已把精工射入的罰球判勝算，但及後改判爲罰球，實欠公允。

精工抗議是否得直，還未可料。而特別銀牌冠軍決賽賽期，已編定在下星期日（廿九日）舉行，由市政對流浪，而精工之抗議書，並未有指出要求重賽。

足總秘書處解釋，在任何賽事發生問題，都可提出抗議，但要在事後七十二小時進行抗議，而精工對流浪之銀牌準決賽，是在十九日（星期四）晚舉行，本來可在明晚九時後遞交抗議書仍未遲，但昨日爲週末，今日亦爲星期日假期，因此最遲在昨午一時前遞交抗書。

對於精工之抗議，流浪會當事人畢得利，沒有任何意見，但他表示：若然精工所入的一球判算，流浪由森寶頂入的一球，亦應判爲有效。

精工之張子慧亦準備入信控訴流浪當事人畢得利有不君子行爲，認爲畢得利在該場賽事中，在上半場卅分鐘時，走入球場內視察黎耀林之傷勢時，曾在背後撞向張子慧，這事件與球賽結果沒有影響。張子慧擬控訴畢得利，不受時間限制，可在稍後時間入信，這事件屬於紀律小組範圍。

我公開高球
郭吉雄冠軍

【台北廿一日路透社電】中華民國高爾夫球錦標賽，中華民國好手郭吉雄今日以低於標準一棒的七十一棒獲得冠軍，四日總成績爲二百八十五棒，低於標準三棒。

中華民國選手囊括了前六名，謝敏男四日的總成績爲二百九十一棒，獲得亞軍；陳健振以二百九十四棒得季軍。

下屆世運
經費大增

【蒙特里爾廿一日法新社電】一九七六年在蒙特里爾舉行的奧運會，估計所花費用將爲一九七二年奧運會的兩倍多。

主辦當局稱：建築材料費用增加及人力問題，是整項計劃的關鍵。

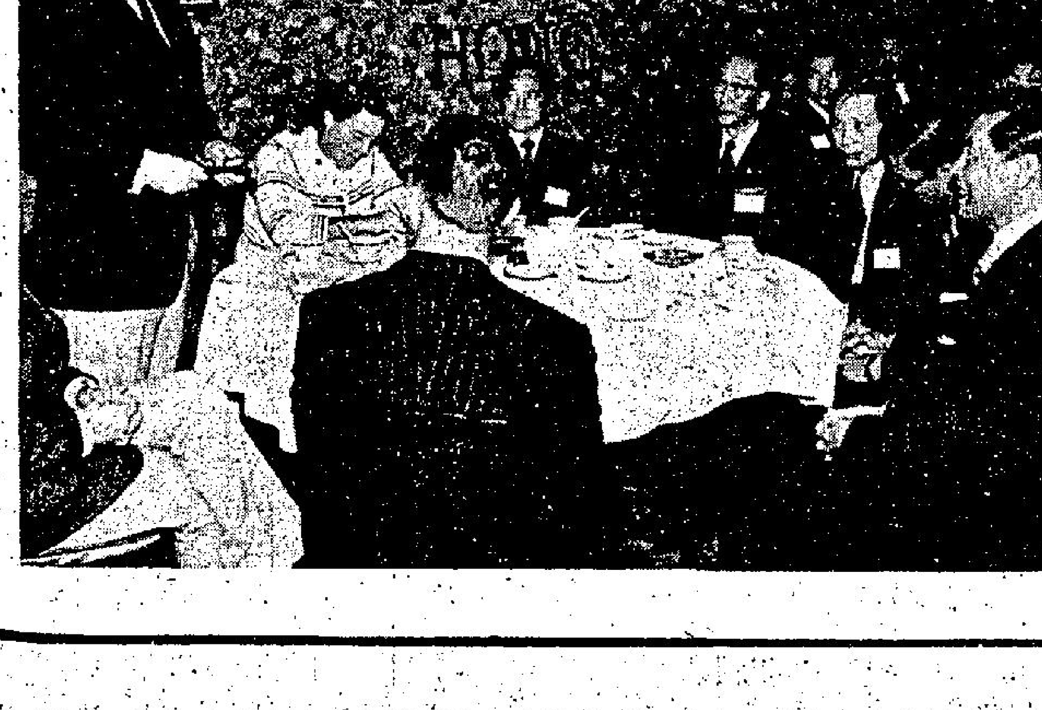

圖片說明：國際排球裁判訓練班昨日盛大揭幕，午間，排聯會在豪華酒樓設宴招待各國代表。圖爲在席間，教育司署首席教育官祈士維致歡迎詞，右爲：教育司署康樂體育官長梅美雅女士，排聯副會長麥鎮遠，國際排球協會總裁判池田久造，高級視學官容德根，右一爲主席石振達。

簡化認人手續

政府批准用半機械化方法